O TEMPO

Tempo bom com nebulosidade pela manhã. Temperatura estavel. Ventos do quadrante norte, fracos.

Maxima: 34,1.
Minima: 17,0

12 PÁGINAS — 40 Centavos

Diario Carioca

Fundador: J. E. DE MACEDO SOARES

JULHO 1944 1 SABADO

ANO XVII | RIO DE JANEIRO | Diretor: HORACIO DE CARVALHO JUNIOR | PRAÇA TIRADENTES N.º 77 | N. 4.921

BIBLIOTHECA NACIONAL DO RIO DE JANEIRO CONT. LEGAL SECÇÃO

GLORIA ETERNA AOS QUE MORRERAM PELA LIBERDADE

NA MAIS DESESPERADA DEFESA ALEMÃ

TRAVADA A MAIOR BATALHA DA FRANÇA

DESBARATADOS TODOS OS ESFORÇOS GERMANICOS

O Vencedor de Rommel

Bernard Montgomery, que já bateu o general nazista duas vezes

MASSAS DE TANQUES DO REICH DESTRUIDOS — AVANÇA MONTGOMERY PARA O INTERIOR DA FRANÇA

QUARTEL GENERAL DO 21º GRUPO DE EXERCITOS, 30 (De William Smith White, da Associated Press) — Todas as divisões blindadas alemãs na Normandia se encontram, esta noite, em ação contra o "saliente" que britanicos e canadenses vagarosamente vão estendendo ao sul de Tilly-sur-Seulles e do rio Odon, na maior batalha — em termos de forças — já travada na França.

Os nazistas têm visto repelidos os seus incessantes assaltos contra os flancos do nosso "saliente".

Está em jogo o controle de Caen, grande centro de comunicações que domina uma região aberta ao sul e que, uma vez alcançado, permitirá aos aliados o emprego das suas forças blindadas superiores.

O inimigo está tendo grande dificuldade para trazer reforços pelos rios Sena e Loire e está atirando forças á luta pouco a pouco, á medida que chegam a retaguarda imediata.

Um observador deste Quartel General declara que a maneira por que o inimigo está usando as suas tropas é um convincente sinal de que Rommel está no comando da mais desesperada defesa já tentada

(Conclue na 2ª pag.)

SAIU SOMBRA • LEIA SOMBRA

Todo o Brasil Celebrará os Soldados da Democracia no Proximo Dia 6

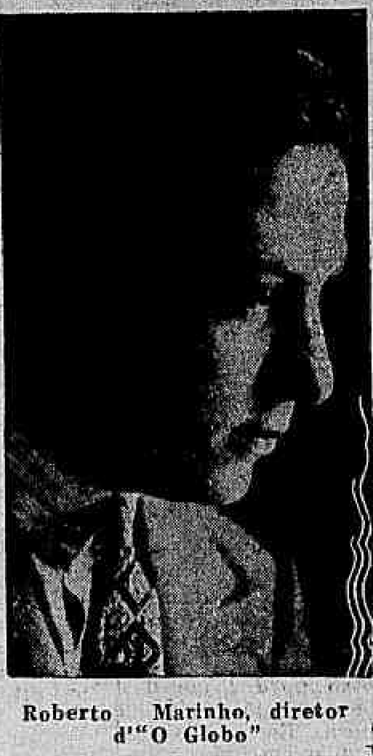

Roberto Marinho, diretor d'"O Globo"

As Missas Serão Oficiadas Nesta Capital e Em Todo o Territorio Nacional — Convidado o Presidente da Republica — Repercute Em Todo o País a Iniciativa do "O Globo" e do DIARIO CARIOCA — Uma Palestra do Jornalista Pompeu de Souza

A iniciativa que "O Globo" e o DIARIO CARIOCA lançaram de serem celebradas, no proximo dia 6 de julho, primeiro mês da data da invasão libertadora da Europa, missas solenes como tributo espiritual do povo brasileiro aos soldados da democracia, que tombaram encontrou no seio de todas as camadas da nacionalidade o mais pronto e comovido apoio. Todos os brasileiros, sentiram desde logo a grandeza e o significado da idéia. E aderiram a ela, se incorporaram a ela como se ela tivesse nascido de cada um deles.

E' que nessa homenagem vai não apenas uma mensagem de solidariedade humana e de comoção diante do supremo sacrificio dos que se deram a si mesmos, á causa que nesta hora congrega todos os povos livres e os que lutam pela propria libertação.

Este gesto trás em si um sentido talvez ainda mais profundo: é uma afirmação de vontade, uma profissão de fé e de integração no espirito de luta, de

(Conclue na 2ª pag.)

ALGUNS ASSUNTOS DESTA EDIÇÃO

O Namoro Telefonico Fazendo Desleal Concorrencia à Pretoria

O amor através dos fios e alta do custo da vida, causas prováveis da assustadora queda do numero de matrimonios nesta capital

Esta c[illegible] tornando [illegible]ra

NA 3ª PAG.
CUIDADO COM OS ESPERTALHÕES
Não se deixe "morder", mesmo em se tratando de cães...

O BRASIL ESTA' EM GUERRA
TORNA-SE NECESSARIO COMBATER TODAS AS FORMAS DE ESPECULAÇÃO

OS PROPRIETARIOS SE AGITAM
MANOBRAS PARA CONSEGUIR O AUMENTO DOS ALUGUERES

As Alfaiatarias entraram no pareo
UM TERNO DE ROUPA ESTA' CUSTANDO UMA FORTUNA

NA 4ª PAGINA
A NOSSA OPINIÃO
Honra ao Canadá

HONREMOS OS MORTOS DA LIBERDADE
(De Pompeu de Souza)

A Libertação da Igreja
ARTIGO DE JOAQUIM DOS SALES

EM OUTRAS PAGINAS

Antes de se tornar inimiga da Patria, Lourdes Lages se fizera inimiga do proprio pai.

Uma sessão espirita em pleno Palacio da Justiça
A FEDERAÇÃO ESPIRITA BRASILEIRA TERA' DE PROVAR QUE "CHICO XAVIER" FOI O "APARELHO" QUE PSICOGRAFOU AS MENSAGENS DE HUMBERTO DE CAMPOS

Chegaram os passes
ESPORTES
de Raul Rodrigues e Morales

OS RUSSOS ESTÃO NOS SUBURBIOS DE MINSK

MASSAS DE TANQUES, INFANTARIA E CAVALARIA SOVIETICA CONVERGEM SOBRE A CAPITAL DA RUSSIA BRANCA — AS ESPANTOSAS PERDAS NAZISTAS

LONDRES, 30 (A. P.) — Pelo menos num setor as forças sovieticas se encontram a menos de 30 milhas de Minsk, atravessando o Berezina, ao norte de Borisov, numa arrancada de 19 milhas.

Telegramas de Moscou dizem que grandes forças de tanques, infantaria e cavalaria sovieticas estão convergindo sobre os suburbios da capital da Russia Branca, e, sob a proteção constante dos Stormovik, se preparam para o assalto em massa contra as defesas exteriores da antiga cidade.

NA REGIÃO DE MINSK

LONDRES, 30 (U. P.) — URGENTE — O comentarista militar da "D. N. B.", Vommer, anuncia que as forças russas alcançaram a região de Minsk.

FUGA RAPIDISSIMA

MOSCOU, 30 (U. P.) — URGENTE — O Alto Comando Sovietico informou que as tropas nazistas da frente central empenharam-se em uma fuga tão rapida que não tiveram tempo de guarnecer as linhas intermediarias que defendem a cidade de Minsk.

PERDAS ESPANTOSAS

MOSCOU, 30 (United Press) — O Departamento de Informações fez um importantissimo resumo da presa de guerra feita aos alemães na primeira frente da Russia Branca, declarando que durante a operação um grupo de Exercito alemão foi cercado e aniquilado em Bobruisk, cidade que em seguida foi libertada. O resumo declara o seguinte:

"Primeiro exercito da frente da Russia Branca — Foram capturados ou aniquilados .. 73.680 soldados e oficiais alemães, 336 tanks destruidos ou apresados. Canhões de auto-propulsão capturados ou destruidos 2.664. "Canhões apresados ou destruidos 3.254, Morteiros trincheira, tomados ou destruidos 7.404. Metralhadoras tomadas ou destruidas 15.992."

Acrescenta a informação oficial que entre os prisioneiros alemães feitos pelo segundo exercito da Russia Branca, comandado pelo general Zackha-

(Conclue na 2ª pag.)

Levando os Nazistas de Roldão

Os Exercitos russos que estão pondo em retirada as tropas alemães na frente central avançam de maneira espetacular. O confronto entre as posições anteriores á presente ofensiva, lançada apenas há poucos dias, e as atuais, dá bem uma idéia da rapidez com que as linhas nazistas se desmoronam diante da avalanche sovietica.

NA HORA DA VINGANÇA

"Partissans" Italianos Atacam os Postos Alemães

ZURICH, 30 (R.) — Executando a ameaça de que matariam dez soldados alemães por cada refém italiano assassinado, os "partisans" da Italia atacaram três postos alemães, capturando cerca de cem soldados, os quais foram, mais tarde, encontrados mortos num descampado próximo. E' isso o que anuncia um jornal desta cidade, "Der Bund", num despacho datado de Chiassa.

"Embora tenha o sistema se mostrado inteiramente infrutifero — acrescenta o jornal — os alemães continuam a matar dez italianos por cada soldado nazista encontrado morto. Por sua vez, o Comité de Libertação d aItalia Setentrional dirigiu um ultimatum ao comandante germanico em Milão, afirmando que o mesmo fariam os italianos em relação aos alemães. A ameaça tem sido executada."

UM EPISODIO PITORESCO NA GRANDE TRAGEDIA

GUERRA SIMULADA EM PLENO FRONT

CHERBURGO, 30 (Clark Lee, correspondente especial do INS) — Os soldados norte-americanos chegaram, já agora, a compreender que os alemães tem um arraigado conceito da honra militar que, ás vezes, é realmente original.

Os alemães não consideram deshonroso rederem-se, desde que se com[...]ocam que tem a sua frente forças superiores.

Mas é pr[e]iso, porem, que essa superioridade seja demonstrada.

Um dos incidentes mais raros, relacionados com essa demonstração, ocorreu no dia anterior, a queda de Cherburgo, quando um pelotão do regimento do coronel A. Mack se viu contido por poderosa fortaleza alemães, dentro da qual, porem, depois, uns 2.000 nazistas foram aprisionados, em circunstancias surpreendentes.

Afim de não arriscar as vidas de seus soldados, o coronel Mack mandou buscar um caminhão equipado com alto-falante, da Seção de Publicidade e Guerra Psicologica dirigida por David Page.

Este, o o coronel e quatro técnicos britanicos que manobravam

(Conclue na 2ª pag.)

"SÃO PAULO"
Companhia Nacional de Seguros de Vida
Sucursal no Rio de Janeiro: — AV. RIO BRANCO 114-6.º
DIRETORES:
Dr. José Maria Whitaker
Dr. Erasmo Teixeira de Assumpção
Dr. J. C. de Macedo Soares

LUSO - "HISPANIDAD"

Salazar Em Sevilha

NOVA YORK, 30 (A.P.) — Uma transmissão da BBC captada nesta cidade e dirigida aos paises da America Latina, anunciou pouco antes do meio dia que o primeiro ministro Oliveira Salazar esteve em Sevilha em dias da semana passada, onde realizou "conferencias de carater sumamente importante".

COM UNIFORME DE CORONEL

Churchill Desafia as Bombas Voadoras

LONDRES, 30 (Reuters) — Envergando o uniforme de coronel, Churchill visitou hoje, durante seis horas, as baterias anti-aereas que estão enfrentando as "bombas voadoras".

Numa determinada aldeia, o primeiro ministro e a senhora Churchill tiveram ocasião de assistir a destruição de um dos engenhos nazistas. O tenente que comandava a bateria junto da qual se encontrava Churchill, lamentou que o aparelho tivesse sido abatido por uma outra bateria. Contudo, na unidade que visitou em seguida, o primeiro ministro poude assistir a destruição de varias "bombas voadoras" e, no cumprimentar os soldados pela precisão de sua pontaria, Churchill observou: "Só lamento que não tivesse nenhum alemão dentro dos aparelhos".

Coisas do Palacio

PARECER INFELIZ

O ILUSTRE dr. Levi Carneiro, com a autoridade que todos lhe reconhecemos, opinou acerca da fundação da Ordem dos Médicos. A sua argumentação reside em ultima analise no seguinte: — já que existe uma ordem para os advogados, deve "ipso fato" existir uma outra para os médicos...

Divergimos do eminente mestre.

E o fazemos dada maneira porque uns e outros exercem o seu oficio. Os advogados o fazem perante os tribunais: sua atuação se desenvolve diante de muitos e perante todos com a publicidade exigida pela lei. Daí a necessidade da Ordem cuja atribuição é selecionadora e disciplinadora.

O mesmo, porém, não ocorre com os médicos, cuja profissão é exercida perante os doentes, sem necessidade dos tramites a que os advogados estão obrigados.

A disciplinação e exercicio da medicina está ha muito prevista pelas leis da Saúde Pública e é ha muito praticada por departamentos técnicos nela existentes.

E pois a organização de uma Ordem dos Médicos nos termos e finalidade da dos advogados, implicará no deslocamento de uma série de atribuições á nova entidade e por consequencia na burocratização da Nova Ordem.

REBOUÇAS

LIVRARIA ALVES
Livros colegiais e academicos

Gloria Aos Herois Que Morreram Pela Liberdade

(Conclusão da 1ª pag.)

sacrificio, de vigilancia democratica que incumbe a todos os combatentes do front militar e da retaguarda civil entre todos os povos amantes da liberdade.

O nosso povo é um destes. Ele sabe que está a guerra libertadora. Ele se sente participante dela em todos seus movimentos, quer se realizem nos campos de batalha ou nas manifestações de vontade das coletividades civis. Ele sente, portanto, que estes mortos que tombaram e estão tombando em terras de França, e em todos os recantos da Terra, são os seus mortos, os nossos mortos.

Daí a iniciativa do "O Globo" e do DIARIO CARIOCA.

Daí o apoio unanime e comovido de todo o Brasil. O Brasil vai, assim, prestar uma homenagem aos soldados da liberdade. O Brasil vai fazer uma afirmação de fé perante si mesmo.

A ADESAO DE D. JAIME CAMARA

Conforme divulgamos ontem, d. Jaime Camara deu desde o inicio o mais integral apoio á iniciativa do "blobo" e do DIARIO CARIOCA, certo, como afirmou, de que toda a imprensa carioca sempre foi uma interprete dos sentimentos cristãos do povo brasileiro.

Assim é que s. excia. revma. se prontificou a celebrar o oficio divino nesta capital. O ato, que se revestirá de toda solenidade, realizar-se-á na Catedral Metropolitana ás 10 horas e meia do proximo dia 6.

Entrando em contacto com o clero brasileiro e os elementos mais destacados da ação catolica, "O Globo" e o DIARIO CARIOCA estão encontrando o melhor apoio por toda parte no sentido de que a cerimonia religiosa se celebre em todos os recantos do territorio nacional.

O ORADOR

O ato, nesta capital, terá a maior imponencia, devendo bandas de musica militares executar marchas e hinos patrioticos á entrada do templo. O o orador sacro será monsenhor Benedito Marinho.

CONVIDADO O PRESIDENTE DA REPUBLICA

Não só o presidente da Republica, como tambem altas autoridades civis e militares serão convidados a assistir á missa do dia 6.

UMA PALESTRA DE POMPEU DE SOUSA

Associando-se á generosa iniciativa, o nosso colega Pompeu de Souza pronunciou no programa "A Marcha da Guerra", através de uma cadeia de 14 estações de ondas longas e curtas, uma vibrante palestra que reproduzimos na quarta pagina desta edição.

NO 23.° DIA DA INVASÃO

OS 5 PONTOS DA SITUAÇÃO

DO SUPREMO Q. G. ALIADO — Sidney Mason, correspondente especial da Reuters escreve: — "Rommel lançou mais tropas da reserva na batalha do "saliente britânico na Normandia, um numero consideravel de contra-ataques alemães foi repelido e a situação é muito satisfatoria, embora seja ainda demasiado cedo para nos entregarmos ao jubilo".

Com as palavras acima, foi resumida, esta noite, neste Q. G., a situação da luta.

De acordo com as informações recebidas, os principais pontos nas operações das ultimas vinte e quatro horas foram as seguintes:

1 — As forças aliadas, avançando no "saliente" para o rio Orne, no sector de Caen, obrigaram o inimigo a usar mais reservas blindadas em seu esforço para conter o avanço britanico.

2 — Todas as posições aliadas foram mantidas e "ampliadas" embora ligeiramente.

3 — Renderam-se os quatro ultimos fortins nazistas que ainda resistiam na area do quebra-mar de Cherburgo.

4 — Na região do Cabo Hague, na Peninsula de Cherburgo, continua isolada resistencia alemã.

5 — Foram limitadas, devido ás más condições do tempo as operações aereas aliadas, mas continuou o ataque ás tropas na area de batalha e ás comunicações.

Travada a Maior Batalha da França

(Conclusão da 1ª pag.)

pelos alemães desde a irrupção dos americanos através da peninsula de Cherburgo.

Os contra-ataques principais do inimigo se verificam ao longo do "ombro" direito do nosso "saliente" e são desfechados com tropas melhores do que as encontradas na fase inicial da campanha. Algumas dessas tropas vêm da Russia.

MASSAS DE TANQUES ALEMAES DESTRUIDOS

COM AS FORÇAS BRITANICAS NO CORREDOR DE DU CHEUX, 30 (De Charles Lynch, correspondente especial da Reuters) — As estreitas estradas que circundam o arruinado vilarejo de Cheux estão cheios de tanques alemães destruidos, depois do fracassado contra-ataque germanico da noite passada contra sete pontos-chave da linha avançada britanica. Ingleses e escoceses estão exercendo forte pressão ao longo das estradas, afim de continuar seu avanço. O avanço foi ontem á noite contido durante breves instantes, devido a forte contra-ataque inimigo efetuado por uma força consideravel de tanques.

O grosso das forças blindadas alemãs, ao que se acredita, está sendo trazido para cá, diretamente de outras frentes. Os alemães não utilizaram o apoio de seus canhões e nem tampouco grandes concentrações de infantaria no contra-ataque. Os tanques foram postos fora de ação pela infantaria britanica, a qual utilizava seus morteiros Pist. Foram destruidos seis e possivelmente 12 dos atacantes.

Os caças aliados estiveram patrulhando a zona de batalha, mas foram um tanto prejudicados pela má visibilidade, em consequencia das espessas nuvens que toldavam o ceu. Em toda a frente continuou a chover. A lama, em alguns lugares, dificulta os movimentos. O equipamento continua a ser traido incessantemente através do corredor estabelecido pelas forças britanicas, cruzando o rio Odon.

Os oficiais britanicos confiavam hoje que seria impossivel para os alemães desfechar um ataque capaz de desalojar as tropas ou as forças blindadas do corredor. Estão certos de que os alemães com o ataque da noite passada tentavam cortar a base do corredor. Isto foi demonstrado pela furia com que efetuaram o contra-ataque, com o qual esperavam não somente reconquistar todo o terreno perdido mas avançar além de suas posições anteriores.

OS AMERICANOS TAMBEM

LONDRES, 30 (A. P.) — A emissora de Berlim anunciou que uma divisão blindada norte-americana está auxiliando poderosamente o avanço do general Montgomery na area sudeste de Caen, acrescentando que os norte-americanos que avançam de Cherburgo já romperam as linhas nazistas das proximidades de Saint Lô.

O correspondente da mesma emissora, Lutz Loch, declarou o seguinte: "Está iminente uma nova ofensiva yankee em larga escala na região de Saint Lô. Além de grande formações de tanques e infantaria chegadas da area de Cherburgo, novas reservas americanas foram desembarcadas pelos ares, ao mesmo tempo em que as unidades navais aliadas iniciaram intenso canhoneio contra as nossas linhas".

"TEMOS QUE MATAR HUNOS EM ALGUMA PARTE"

FRONT DE TILLY-CAEN, 30 (Doon Campbell, correspondente especial da Reuters) — O general Dempsey, comandante do II Exercito Britanico, declarou esta noite: "Estou absolutamente confiante com a situação atual. Estamos preparados para enfrentar o inimigo, bem dispostos e ansiosos para a luta. Temos de matar os hunos nalgum lugar. E aqui é um lugar tão bom para isso como qualquer um outro. As comunicações do inimigo se encontram num estado lamentavel. Ele poderá combater aqui ou resolver recuar para onde suas comunicações sejam mais curtas e melhores".

O COMANDANTE ALEMÃO MORTO

LONDRES, 30 (A. P.) — O coronel-general Friedrich Dollmann, cuja morte foi anunciada hoje por Berlim, era o comandante do 7º Exercito alemão e talvez tenha perecido com o ataque a bomba e foguete da RAF contra o Quartel-General de um Corpo de Exercito alemão, na terça-feira.

INVASÃO PELO SUL DA FRANÇA

LONDRES, 30 (A. P.) — Jean Paquis, comentarista do radio de Paris, prognosticando a invasão do sul da França, declarou:

"Os portos da Corsega seriam os pontos de partida para os desembarques, que se esperam na região de Sete. Os boatos de que as operações já se iniciaram não eram confirmados ás 23 horas de hoje".

GUERRA SIMULADA EM PLENO "FRONT"

(Conclusão da 1ª pag.)

o caminhão levaram o alto-falante por um um caminho situado em frente ás posições alemãs, donde Mack, que fala corretamente o alemão, começou um discurso mostrando ao inimigo sitiado que devia render-se.

Enquanto o coronel falava, Page esperava, dentro de um "jeep", com o chauffeur Rodolfo Garcia, um soldado do Texas descendente de espanhois a uma centena de metros adiante.

Notaram um movimento atrás, no mato, e pouco depois, começaram a ver alemães a sairem da fortaleza... Garcia empunhou o fuzil e avisou:

"Tenho-os cobertos".

Mas, dentro de um minuto, 29 nazistas estavam seguindo docilmente o caminhão, capturados apenas por um pelotão de dez homens...

Mas a coisa continuava. De todos os lados apareciam alemães. O coronel, não os vendo, continuava a falar...

Finalmente já era um total de 350 alemães que estavam vigiados por Garcia e pela patrulha de dez americanos apenas e os quatro técnicos britanicos... Entre os que se rendiam, vinha um tenente-coronel, com rebrilhantes botas negras e o indispensavel monoculo...

Já nessa hora acabara o discurso de Mack, e o nosso coronel se aproximava. O tenente-coronel nazista lhe disse, displicentemente: "Tenho uma outra força de varrias centenas de homens em uma posição de artilharia a uma milha de distancia, do outro lado do rio. Eu não vim render-me, mas negociar condições..."

O coronel Mack respondeu: "Minhas condições são: a rendição incondicional." O alemão retrucou: "Mas, eu não posso render-me, honrosamente, á força que vejo aqui. E' muito pequena. Preciso ver uma força superior. Se os senhores não dispõem de tal força, terão pelo menos que me mostrar armas de tal potencia que não possa fazer resistencia..."

"Com muito gosto, colaborarei nessa demonstração — respondeu novamente o coronel Mack. — Mas diga-me o que deseja o sr. ver."

Depois de prolongada discussão com tres oficiais de patentes menores, de seu grupo, o alemão virou-se para o coronel Mack e perguntou: "O sr. tem uma granada de fosforo para morteiros?" Mack retrucou: Não. Não temos morteiros." E o alemão: "Mas bastariam as granadas de fosforo..."

E a discussão do tenente-coronel de Hitler com seus companheiros continuou: "Se os senhores dispusessem de suficientes granadas de fosforos poderiam abrir uma brecha na nossa posição. Porque não as arranjam?

— "Quantas granadas são necessarias? — interpelou Mack.

— "Cinco" — explicou o alemão.

Procedeu-se a uma busca rapida na patrulha, mas se chegou á conclusão de que só havia tres granadas de termita, amarradas no volante do automovel para que este explodisse no caso de captura iminente.

—"Chegam as tres..." emendaram os alemães.

E então o tenente-coronel nazista propôs: — "Eu mesmo irei, com os senhores, á posição, e lançaremos as granadas"..

O coronel Mack, que já estava achando infinita graça em tudo isso, replicou cortêsmente: — "Não é preciso. Acho mesmo que não é necessario. Nosso objetivo, em suma, não é tomar a posição, que está muito longe daqui, mas demonstrar que poderemos fazê-lo, se a atacarmos... Por que não usamos este campo de trigo, em que estamos, como simbolo de sua posição?

O alemão aprovou a idéia.

O coronel Mack tomou de uma das granadas, deu outra a Page e a terceira ao soldado Garcia. E apareceu uma quarta granada com um tenente de infantaria que acorrera e mais outra, que ficou em poder do operador do alto-falante, que era britanico.

Dessa maneira, todas as forças presentes estavam representadas na encenação...

"Laucem as granadas! — ordenou. — E os cinco projeteis foram atirados contra o campo de trigo, explodindo e produzindo pequenos incendios, logo encimados por colunas de fumaça.

Quando a fumaça passou, Mack, Page e os oficiais alemães se dirigiram para o lugar das explosões, e, depois de algumas deliberações, chegaram á concusão, como peritos militares, de que teriam destruido a posição alemã, se esta tivesse sido o objetivo.

O grupo então voltou á estrada, onde o tenente-coronel do monoculo esperava. O elegante oficial nazista ajustou o monoculo no olho, com toda a cerimonia, perfilou-se, batendo continencia, com um barulho enorme das botas uma na outra, e declarou: — "Sou vosso prisioneiro. Em nome de minha guarnição, rendo-me".

A seguir, acompanhando, teso e firme, o coronel Mack, dirigiu-se á sua posição de artilharia e lá chegado ordenou, em alta voz, aos seus soldados que entregassem as armas.

Ficára demonstrado que a posição não podia defender-se.

O espirito militar alemão mandava que, nessas condições, a posição se rendesse...

As rendições da oficialidade e soldados durou algumas horas, findas as quais se contou o total dos prisioneiros feitos pelo pelotão do caminhão do alto falante, pelotão esse que inicialmente era apenas de 1 oficial superior, 10 homens e quatro técnicos, não contando sequer o chauffeur do caminhão...

OS RUSSOS ESTÃO NOS SUBURBIOS DE MINSK

(Conclusão da 1ª pag.)

roff, figuram o tenente-general Bammaer, comandante da 12.ª divisão alemã de infantaria, e o major general Edmansdorff, comandante da cidade de Mogylev. A declaração sobre as operações do exercito da segunda frente da Russia Branca declara o seguinte:

"33.250 soldados e oficiais alemães mortos ou aprisionados: 80 tanks destruidos ou apresados: 412 canhões destruidos ou apresados: 392 morteiros de trincheira destruidos ou apresados: 1:060 metralhadoras tomadas ou destruidas: 6.150 veiculos tomados ou destruidos".

A declaração oficial termina da seguinte forma: "Por conseguinte, o resultado das batalhas ofensivas dos exercitos russo da 1.ª e 2.ª frentes da Russia Branca dão o seguinte total: Soldados e oficiais alemães mortos ou aprisionados 106.930: tanks e canhões de auto-propulsão destruidos ou capturados 446: canhões destruidos ou apresados 3.075: morteiros de trincheira 2.646: metralhadoras 8.464: veiculos a motor 22.072".

O COMUNICADO SOVIETICO

MOSCOU, 30 (U. P.) — E' o seguinte o texto do comunicado do Alto Comando Sovietico:

"No dia 30 de junho, entre os lagos Onega e Ladoga, nossas tropas quebraram a resistencia inimiga e suas fortificações nos bosques e lagos, e prosseguiram a ofensiva, tomando mais de 40 localidades, inclusive Vassozero, Voronovaselga, Matchozero, Verkhni, Miniselga e Sorbola. A noroeste e ao norte de Viborg, nossas tropas conquistaram os baluartes dos fascistas finlandeess de Massela e Karisalmi e a estação ferroviaria de Karisalmi, a 13 quilometros a nordeste de Viborg.

Na direção de Polotsk, nossas tropas prosseguiram sua ofensiva e tomaram o centro de distrito de Vileika e mais de 100 outras localidades, inclusive Kotlyany, Pustoshi, Yelvovinen, Bogushevo e as estações ferroviarias de Boryany, Gorchaki, Orakhovna e Zagaye.

Na direção de Minsk, nossas tropas forçaram o Berezina sobre uma ampla frente, ao norte de Borisov, e avançaram até 30 quilometros a oeste do rio. A sudeste de Borisov, nossas tropas chegaram ao Berezina. No curso de um dia de luta nessa direção, nossas tropas conquistaram mais de 50 localidades, inclusive as localidades importantes de Leshnitsa, Malyeniglovichi, Milyachiti, Nemotsa, Leonovo e a estação ferroviaria de Pryiamino. Nossas tropas penetraram em Borisov, iniciando a luta de ruas.

A oeste de Moglilev, nossas tropas forçaram o Drut e avançaram, tomando mais de 80 localidades, inclusive Likheikovo, Kosmony, Staroselye, Studenka e as estações ferroviarias de Drut, Miloye e Vonichi.

A nordeste e a oeste de Bobruisk, nossas tropas desenvolveram uma ofensiva e tomaram o centro de distrito da região de Minsk, a grande cidade e estação ferroviaria de Slutak, a cidade de Lyuban e mais de 200 outras localidades, inclusive Talka, Levki, Zaluhye, Novoselki e Urechie.

Na zona do curso medio do Pripet, nossas tropas travaram batalhas ofensivas no curso das quais tomaram Polseyye e mais de 20 outras localidades, inclusive Kashevichi, Pikerichi e Ptitch.

Em outras frentes não houve mudanças essenciais. Ontem nossas tropas destruiram ou inutilizaram 137 tanques nazistas e abateram 29 aviões inimigos".

A GUERRA NO PACIFICO

As Baixas Sofridas Pelas Tropas Norte-Americanas Em Saipan

WASHINGTON, 30 (U. P.) — O Departamento de Marinha informou que as baixas sofridas pelas tropas estadunidenses em Saipan até o dia 26 do corrente compreendem 1.289 mortos das forças de marinha e 185 das forças do exercito. No numero dos feridos e desaparecidos figuram 8.278. Não ha informações precisas sobre as baixas niponicas em virtude de que muitos mortos foram retirados pelos japoneses.

Acrescenta-se que as forças estadunidenses prosseguiram com exito as operações no flanco central e direito, conquistando terreno.

COM O BENEPLACITO DA ESPANHA

Agentes Alemães Continuam Agindo Em Tanger

LONDRES, 30 (INS) — "Alguns agentes alemães ainda se acham aqui — diz o correspondente do "Daily Telegraph" em Tanger — e muitos em Tetuan, desenvolvendo suas atividades costumeiras".

Acrescenta o correspondente que "apesar dos recentes protestos aliados, não ha indicações de que as autoridades espanholas estejam dando passos para a expulsão desses agentes nazistas".

ESTA É BOA...

Usaram Até os Guindastes no Assalto ao Armazem N. 1

UM ROUBO INEDITO E SENSACIONAL

O guarda n.º 83, da Policia do Cais do Porto, quando dava serviço ontem no armazem n.º 1 da estação da Praia Formosa, mais ou menos ás 6 horas, notou que um homem descia para o interior do armazem, valendo-se de um vão que fizera no teto, retirando duas telhas.

O guarda, sacando de sua pistola, engatilhou-a e intimou o estranho individuo a entregar-se ao pisar ao solo. Aconteceu, porem, que indiferente a ameaça de ser baleado, o individuo mal chegou ao solo, saiu em louca correria. O guarda deu ao gatilho, mas a arma não disparou.

Levado o acontecido ao comissario de serviço na delegacia do 12.º distrito policial, este imediatamente dirigiu-se ao local, onde após entender-se com o administrador do referido armazem, Azevedo Coutinho, foram os dois e alguns investigadores, dar uma rigorosa busca, no armazem. Constataram, então, que se encontravam ali varios fardos de fazendas abertos e junto a uma porta diversas peças. Encontraram tambem varias peças de fazendas no telhado, colocadas ali pelos ladrões, com auxilio de um guindaste.

Foi solicitado o comparecimento dos peritos do Gabinete de Pesquisas Cientificas.

CONDENADO LUIS MAGNIN

Acusado de Recrutar Voluntarios Para Lutar Contra a Russia

ARGEL, 30 (U. P.) — O Tribunal Militar Especial condenou á morte o coronel Justin Louis Magnin, acusado de traição por ter sido delegado da Legião Tricolor Norte-Africana, encarregada do recrutamento de voluntarios para lutar contra a Russia.

Tambem condenou o general Fierre Henri Blanc, de 65 anos de idade, ex-diretor da Legião Tricolor a 20 anos de prisão celular e mais 10 anos, durante os quais deverá residir num lugar que lhe seja fixado pela policia.

O Ministro Salgado Filho Visitou o Presidente Villarroel

ESQUADRILHAS DE AVIÕES ESCOLTARAM O APARELHO DO TITULAR DA PASTA A' SUA CHEGADA A LA PAZ

No ultimo dia de sua permanencia em Lima, no Peru', o ministro Salgado Filho realizou uma visita á Escola Brasil, onde foi recebido com vivas demonstrações de simpatia. Todos os alunos empunhavam bandeiras brasileiras e as agitaram no ar quando o titular brasileiro passou por entre as filas de colegiais. Uma interessante cerimonia civica teve lugar, no salão nobre do edificio da Escola, reproduzindo-se, então, as demonstrações de afeto ao ilustre visitante e ao nosso país.

Em seguida, o ministro Salgado Filho percorreu as ruinas de Paracamac, velha cidade dos Incas, cuja grandiosidade foi admirada. E depois do almoço despediu-se dos ministros da Aeronautica, Agricultura, Fomento e Justiça, visitando ainda a Escola de Especialistas da Aviação Militar Peruana.

Nas proximidades de La Paz o avião da FAB foi recebido por uma esquadrilha de aviões militares bolivianos, os quais o acompanharam até chegar ao aerodromo da capital do país vizinho e amigo. Brilhante recepção teve o ministro Salgado Filho. Além do embaixador brasileiro, achavam-se no aeroporto altas autoridades bolivianas, civis e militares. A' tarde do mesmo dia de sua chegada, o ministro da Aeronautica esteve no Palacio do Governo, em visita ao presidente Villarroel, com quem manteve cordial e prolongada palestra.

Pela Queda de Cherburgo

STALIN FELICITA Roosevelt

WASHINGTON, 30 (Reuters) —O presidente Roosevelt anunciou hoje que o marechal Stalin lhe enviou a seguinte mensagem:

"Felicito-lhe calorosamente pela libertação de Cherburgo dos invasores alemães. Saudo as valentes tropas norte-americanas e britanicas por este brilhante exito."

Proibidos os Comicios No Estado do Rio

UM COMUNICADO DA SECRETARIA DE SEGURANÇA FLUMINENSE, A PROPOSITO DO ASSUNTO

O Gabinete do secretario de Segurança Publica do Estado do Rio expediu o seguinte comunicado, por intermedio da Agencia Nacional:

— "Vem a Policia fluminense observando a atitude de certos elementos agitadores, que se têm aproveitado de momentos de patrioticas vibrações populares e de reuniões agremiativas para insinuarem idéias de anarquia e de subversão da ordem.

No proposito de reprimir essas atitudes, expediu o secretario de Segurança, ás autoridades policiais, as seguintes instruções:

a) de acordo com a resolução anterior, nenhum comicio popular poderá ser realizado, em qualquer ponto do Estado, sem prévia autorização da Secretaria de Segurança, que só a concederá, verificada a idoneidade civica e pessoal dos seus promotores, encaminhado o pedido por intermedio das autoridades locais;

b) as reuniões agremiativas internas, para fins de conferencias ou de propaganda escrita ou falada, na forma da legislação vigente, só serão realizadas com a prévia autorização da Delegacia de Ordem Politica e Social, ouvido o delegado local, e com a presença, se julgado necessario, da autoridade ou de seus representantes;

c) se as necessidades da ordem publica o exigirem, as autoridades policiais suspenderão o comicio ou reunião".

Os Ladrões Estão Agindo

Ao comissario de serviço, na delegacia do 17º distrito policial, queixou-se, ontem, a doméstica Selvira Patricia da Silva, moradora á rua Conde de Bonfim numero 233, casa 2, que ao regressar á sua residencia, após uma ausencia de 8 dias, encontrou-a assaltada, tendo os ladrões carregado objetos no valor de 1.500 cruzeiros.

Regressou o Ex-Adido Aeronautico No Chile

Chegou, ontem, ao Rio, de regresso do Chile, onde exerceu até ha bem pouco tempo as funções de adido aeronautico junto á Embaixada brasileira naquele país, o coronel aviador Ismar Brasil, substituido, por conclusão de tempo de permanencia no estrangeiro, pelo oficial de igual patente Epaminondas Santos.

O coronel Ismar Brasil foi recebido no Aeroporto Santos Dumont, por numerosos colegas de arma, comparecendo, no decorrer da tarde, ao gabinete do ministro da Aeronautica.

Manteve-se por algum tempo em palestra com o coronel Dulcidio Cardoso, chefe do gabinete, e com outros oficiais, com os quais trabalhou desde os primeiros dias do Ministerio, de cuja comissão técnica inicial fez parte o ex-adido aeronautico no Chile.

Na Bahia é Assim...

RUAS SO' PARA GRANFINOS...

CIDADE DO SALVADOR, 30 (Press Parga) — As ruas centrais desta capital não serão mais transitadas por carregadores em trabalho.

A Delegacia de Costumes acaba de baixar ordem nesse sentido, proibindo que carregadores com volumes grandes passem pela rua Chile, a principal arteria da cidade, alegando que prejudica o transito dos pedestres e congestiona o trafego de veiculos.

Os carregadores deverão usar as ruas laterais ou paralelas, á rua Chile.

Superior á Penicilina

AS EXPERIENCIAS FEITAS COM A VIVICILINA, DESCOBERTA NA GRA-BRETANHA POR DOIS REFUGIADOS ALEMAES

Segundo informação prestada pelo escritorio do conselheiro comercial da Embaixada do Brasil nos Estados Unidos, e encaminhada ao Ministerio da Educação e Saude, os drs. Hans Enoch e Kurt Wallersteiner, ambos refugiados alemães, residentes na Inglaterra, descobriram uma nova droga a que deram o nome de "vivicilina" e que é um desenvolvimento da já famosa "penicilina". A primeira experiencia com o novo medicamento foi feita pelo proprio inventor, o dr. Enoch, que se injetou, noticia a imprensa, com uma cultura de bacilos virulentissimos e curou-se com a vivicilina. A nova droga é considerada de grande eficiencia para combater a cepticemia, a mastoidite e casos agudos de apendicite e peritonite. Noticiam-se algumas curas extraordinarias, realizadas com a nova droga no Welhouse Hospital, em Londres.

DIARIO CARIOCA

Diretoria:

EXPEDIENTE:

Horacio de Carvalho Junior
Diretor-Presidente

Danton Jobim
Diretor-Secretario

F. J. Teixeira Leite
Diretor-Gerente

Telefones:
Direção: 23-3023 — Chefe de Redação e Secretaria: 42-5571 — Redação: 22-1569 — Administração e Gerencia: 22-3035. — Publicidade: 22-3018 — Oficinas: 22-0821.

ASSINATURAS:

Para o Brasil:
Ano ... Cr$ 90,00
Semestre ... Cr$ 50,00
Para o Exterior:
Ano ... Cr$ 200,00
Semestre ... Cr$ 130,00

VENDAS AVULSAS:

Em todo o Brasil:
Dias uteis . . . Cr$ 0,40
Aos domingos . Cr$ 0,50
Por avião . . . Cr$ 0,60

São cobradores autorizados os srs. J. T. de Carvalho e Antonio Ferreira da Rocha

Percorre o interior do país a serviço desta folha o sr. Romualdo Perrota, nosso inspetor.

REPRESENTANTES:

Minas Gerais-Belo Horizonte: Osvaldo N. Massote

Paraná, Santa Catarina e Rio Grande do Sul: dr. Caio Machado — Rua Lamenha Lins, 220 — Curitiba.

Sucursal em São Paulo: Mario Cordeiro — Rua Xavier de Toledo, 84, 1º andar, sala 3 — Telefone: 4-6896.

Pernambuco — Recife: Rui Duarte

Bahia — Salvador: Virgilio D. Borba Junior

Publicidade: 22-3018

— PRAÇA — TIRADENTES, 77

Farmacias de Plantão Hoje

1º D.F. — Largo da Carioca 10/12 — Visconde Rio Branco 31.

2º D.F. — Maris e Barros 890 — Joaquim Palhares 721 — Sampaio Ferraz 8-c — Haddock Lobo 350 — Visconde Pirassinunga 2.

3º D.F. — Bento Lisboa 92 — Laranjeiras 458 — Catete 86 — Lapa 18 — Ladeira do Senado 5.

4º D.F. — Carlos Góis 88 — Humaitá 310 — Passagem 6-a — Voluntarios da Patria 365 — Marques de Olinda 95-b — São Clemente 62 — Marechal Cantuaria 106.

5º D.F. — Souza Lima 8-c — Avenida Copacabana 813, 1074 — Teixeira de Melo 25 — Prudente de Moraes 8-c — Barata Ribeiro 216.

6º D.F. — São Cristovão 829 e 64 — Bela 305 — Bonfim 351 — São Januario 168 — São Luiz Gonzaga 666-a.

7º D.F. — Uruguai 317-a — Desembargador Isidoro 21.

8º D.F. — Barão de Mesquita 766, 367 e 588 — Avenida 28 de Setembro 236 e 439 — Mearim 1-a — Visconde Abaeté 34.

9º D.F. Conselheiro Marinho 374 — 24 de Maio 440 e 1029 — Barão Bom Retiro 151 — Engenho de Dentro 45-a — Arquias Cordeiro 272 — Piauí 249 — Goiás 636 — Avenida Suburbana 8255 e 7304 — João Ribeiro 98 — Cruz e Souza 235 — Clarimundo de Melo 396 — Resende Costa 6 — Avenida Amaro Cavalcante 2130 — Dona Romana 207 — Lins Vasconcelos 40-a — Sauza Barros 62-b.

10º D.F. — Estrada Barro Vermelho 527 — Capitão Couto de Menezes 28 — Avenida Automovel Club 2297 — Estrada Marechal Rangel 918-b — Monsenhor Felix 405 — Paraobi 171 — Conselheiro Galvão 654 — João Vicente 1.121 — Avenida 1º de Meio 17 — Fernandes Marinho 13 — Pacheco da Rocha 106 — Americo Rocha 418 — Largo da Pavuna 45-a — Estrada Marechal Rangel 528 — Silva Vale 326-b — Avenida Suburbana 8701 e 10496 — Praça Quintino Bocaiuva 16 — Maria Freitas 24 — Carolina Machado 1480.

11º D.F. — Avenida Democraticos 521-a — Avenida Teixeira de Castro 121 — Cardoso de Moraes 514-a — João Rego 161 — Major Conrado 287 — Avenida Antenor Navarro 530 — Leopoldina Rego 880 — Estrada Braz de Pina 896-b.

12º D.F. — Candido Benicio 1037 — Avenida Geremario Dantas 12.

13º D.F. — Pereira da Rocha 37 — Albino de Paiva 195 — Goulart de Andrade 8.

14º D.F. — Ferreira Borges 22 — Estrada do Monteiro4.

15º D.F. — Felipe Cardoso 27 e Lopes Moura 66.

Ontem, No Catete

DESPACHOS E AUDIENCIAS DO PRESIDENTE DA REPUBLICA

O presidente da Republica recebeu, ontem, para despacho, no Palacio do Catete, o general João de Mendonça Lima, ministro da Viação, o coronel Dulcidio do Espirito Santo Cardoso que responde pelo expediente da Aeronautica, o ministro João Alberto, Coordenador da Mobilização Economica e o coronel Nelson de Melo, chefe de Policia.

O CASAMENTO, O AUMENTO DOS TELEFONES E A CRISE DE HABITAÇÕES

O NAMORO TELEFONICO FAZENDO DESLEAL CONCORRENCIA À PRETORIA

O Amor Através dos Fios e a Alta do Custo da Vida, Causas Provaveis da Assustadora Queda do Numero de Matrimonios Nesta Capital

Enquanto ele fala com a amada ao telefone "seu" Manuel reclama, e os demais formam fila, aguardando a vez para tratar de negocios ou namorar tambem...

Estatisticas ha pouco publicadas no Distrito Federal, vieram mostrar, entre outras coisas, que nesta capital decresceu assustadoramente o numero de casamentos no periodo existente entre os anos de 1937 a 1943, enquanto cresceu sensivelmente o numero de novos telefones.

Quando no "ano da graça" de 1937, o numero de casamentos montava a 12.241 o de telefones, alçava-se ao de 87.609. Embora sendo de 75.368 a diferença da quantidade de telefones para a de casamentos, ninguem tem o direito para fazer malevolos pensamentos.

Pois, como sabemos, aumenta dia a dia no nosso país, o numero de casas comerciais, de industria, etc., que necessitam do auxilio quase constante do telefone. Porém, diante do "score" esmagador verificado em 1943 — 87.609 casamentos, contra 139.912 telefones ficamos perdidos em um mar de conjecturas.

Diante disso, resolvemos entregar aos nossos leitores a solução dos problemas.

As demolições influiram na ausencia de nubentes no Forum? A carestia da vida tem alguma coisa que ver nesse caso? Ou é o telefone responsavel pela queda dos "titulos de casado" nessa capital?

Em campo, a reportagem do DIARIO CARIOCA procurou ouvir alguns populares, pertencentes a classes distintas, afim de transmitir aos seus leitores as suas opiniões.

CASAR... PARA MORAR ONDE?

Moço jovem, empregando suas atividades profissionais em uma companhia de serviços técnicos, Mario Alves assim nos falou. A abertura de grandes avenidas, ao meu modo de ver vieram prejudicar bastante os casamentos. Digo isso porque, com a demolição das pequenas casas de moradia, habitações coletivas, e das originais, barulhentas e super-lotadas "cabeças de porco", não ha um só individuo de parcos recursos, que se aventure a contratar casamento com uma "Diva", arriscando-se a ir fazer seu ninho de amor no... "ora vejam".

CUSTA CARO UM ALMOÇO

O proprietario de uma casa de secos e molhados, no começo da rua do Lavradio, que — diga-se de passagem, — tem por habito fazer acordar alta madrugada, ás quintas-feiras, os moradores daquela redondeza, com notaveis pancadas na sua porta de aço, disse-nos: — "Por assim como o "signore" sabe, a vida não está lá muito barata. Deixa-nos, entretanto, uma certa margem de lucros que dão para as despesinhas. Mas, sinceramente, casar nesta época não é coisa muito aconselhavel. Fazer uma "boia" custa tantos cruzeiros!...

TELEFONE, O "COCADA" MODERNO

Ah!, o sr. póde dizer que o telefone é o unico culpado de tudo. — declarou-nos o proprietario de conceituado bar nesta praça. Se não temos maior numero de casamentos, agradeçamos tão somente a esse objeto. Imagine-se que o senhor, levado por uma circunstancia qualquer, tenha necessidade de se utilizar do aparelho. Procura o mais proximo e o encontra ocupado. Vai a um segundo, terceiro, quarto, a mesma coisa. Os seus nervos já estão no estado que se costuma dizer, em frangalhos. As filas formadas são enormes. Caso o sr. esteja armado um homicidio é a solução imediata para o caso. Ao contrario, o seu doente, o seu negocio importante, seja o que fôr de grande monta, que o obrigue a utilizar o telefone, ou morre ou vai por aguas abaixo.

Sabe o sr. a razão de tudo isso? São os amorosos, meu amigo. Eles namoram, fazem contratos de pseudos possiveis futuros casamentos, e, alguns de imaginação mais forte, chegam ao ponto de realizar o seu enlace, matrimonial através os fios. Para mim o culpado unico da ausencia de nubentes no fôro e igrejas é esse "cocada" moderno — o telefone.

ANTES DE TORNAR-SE INIMIGA DA PATRIA

LOURDES LAGES SE FIZERA INIMIGA DO PROPRIO PAI

SALVADOR, 30 (A. N.) — Toda a imprensa local publica a sensacional noticia da captura dos espiões nazistas pela Policia do Estado do Rio e ressalta a atuação destacada da brasileira Lourdes Lage, de familia bahiana, que ora se encontra na Alemanha. Ontem á noite, a reportagem procurou avistar-se com o pai da traidora brasileira, sr. João Lages Filho, antigo negociante desta praça. Ao receber o jornalista, disse aquele senhor: "Eu bem sei que minha mulher e minha filha não escaparão ao castigo que espera a todos os sequazes de Hitler. Elas já começaram a pagar o que me fizeram — disse, apontando para os jornais que noticiavam o sensacional fato e publicavam o nome de Lourdes Lage com grande destaque".

Continuando, disse o sr. Lage: "E' grande a providencia divina".

"Se Lourdes estivesse na minha companhia, jamais teria permitido sua viagem á Alemanha nazista, tratando-se de uma moça. Nada me foi possivel fazer porque ha anos ela e sua mãe se acham separadas de mim, de quem se tornaram inimigas.

Depois que soube que Lourdes era fervorosa adepta do regime nazista e atuava na radio de Berlim, onde costumava, em programas irradiados na nossa lingua, assacar as mais ferozes diatribes contra o governo e o povo do Brasil, só pude lamentar o fato.

Lourdes, acompanhada de sua mãe, foi ter á Alemanha comissionada pelo governo do Estado para se aperfeiçoar na musica para a qual, desde menina, revelou grandes pendores".

O sr. João Lages Filho informa, ainda, que encaminhou todos os seus filhos, dando-lhes educação aprimorada, tanto que, dois deles, se formaram em medicina, tornando-se figuras de relevo na sua classe. São eles os drs. Lages Neto, residente no Rio, e Valdemar Lages, nesta capital.

Outro é advogado na capital do país, e ainda uma jovem, não querendo formar-se, trabalha como funcionaria na Cia. Sul-America, em Salvador.

Quanto á sua esposa, Cristina Turisco, descendente de italianos, disse o sr. João Lages Filho que sempre teve um genio irascivel. Não obstante, viveram sob o mesmo teto durante trinta anos. Em 1931, sem que ele desse o menor motivo, Cristina deixou a sua companhia.

Terrenos Baldios e Saliencias Incomodas

URGE UMA PROVIDENCIA DA PREFEITURA

PREOCUPADA que está com a execução de obras de grande vulto, a engenharia municipal se tem descuidado de detalhes que não deixam de ter importancia, não só para o conforto da população, como para a estética da cidade.

Não há muitos anos este jornal fez uma completa reportagem fotografica das centenas de saliencias incomodas existentes nas varias ruas desta capital.

Num rapido exame feito agora verificamos que aquelas saliencias continuam a afeiar a cidade e a constituir, como sempre, locais mal cheirosos.

Para eliminar aquelas saliencias não seria muito elevado o dispendio da Prefeitura e mesmo se o fosse — os beneficios decorrentes para a coletividade compensaria largamente o desembolso do erario.

Outro problema que a engenharia e a fiscalização da Prefeitura deviam considerar com interesse é o do fechamento dos terrenos baldios, cada um deles transformado em depósito de lixo com todo cortejo de maus odores.

CUIDADO COM OS ESPERTALHÕES

NÃO SE DEIXE 'MORDER' MESMO SE TRATANDO DE CÃES...

Surge, Em Consequencia da Campanha Anti-Rabica, Uma Nova Modalidade de "Chantagem"

A MENTALIDADE fertil e criminosa do vigarista não descansa. Por mais que os pacatos e honrados cidadãos desta cidade instruam-se nas leituras das cronicas policiais, procurando aprender as defesas para os seus ataques "a fundo", o vigarista consegue, geralmente, descobrir brechas nessa defesa.

Qualquer fáto que agite a opinião pública serve de base para uma nova modalidade do "conto do vigario". Agora, por exemplo, dada a verdadeira epidemia de cães hidrofobos que assola a cidade, os vigaristas vêm "mordendo" desapiedadamente a uma infinidade de pessôas possuidoras daquêles animais.

Com uma conversinha mole, respeitável aparência, uma bem polida, embora falsa, carteira de identidade funcional, apresentam-se, e, com amigáveis pancadinhas nas costas da futura vitima, "fornecem" a troco de "modesta" quantia uma chapinha de metal, afim de legalizar o "Tuvi" ou "Joli".

Tal prática, criminosa, motivou a seguinte nota do departamento competente:

"O Departamento de Médicina Veterinária solicita aos srs. proprietários de cães que, quando procurados em suas residências pelos funcionários do Serviço de Profilaxia Veterinaria, exijam, sempre, além da carteira funcional, o cartão de identidade, visto ter chegado ao seu conhecimento que individuos sem escrupulos, fazendo-se passar por funcionários da Prefeitura, estão iludindo a bôa fé dos interessados, intimando-os a adquirirem uma chapa de metal, com a qual, dizem êles, deverão legalizar seus animais".

E aí fica o aviso aos interessados.

Caixa Reguladora de Emprestimos da Prefeitura

Serão pagas, hoje, as seguintes propostas:

70128 — 70841 — 71119 — 71223
71287 — 71699 — 71802 — 71803
71807 — 71808 — 71809 — 71810
71811 — 71812 — 71813 — 71814
71815 — 71816 — 71818 — 71819
71821 — 71822 — 71824 — 71826
71827 — 71828 — 71829 — 71833
71834 — 71835 — 71836 — 71837
71838 — 71839 — 73206 — 73288
73294 — 73309 — 73347 — 73353
73361 — 73363 — 73381 — 73383
73387 — 73389 — 73410.

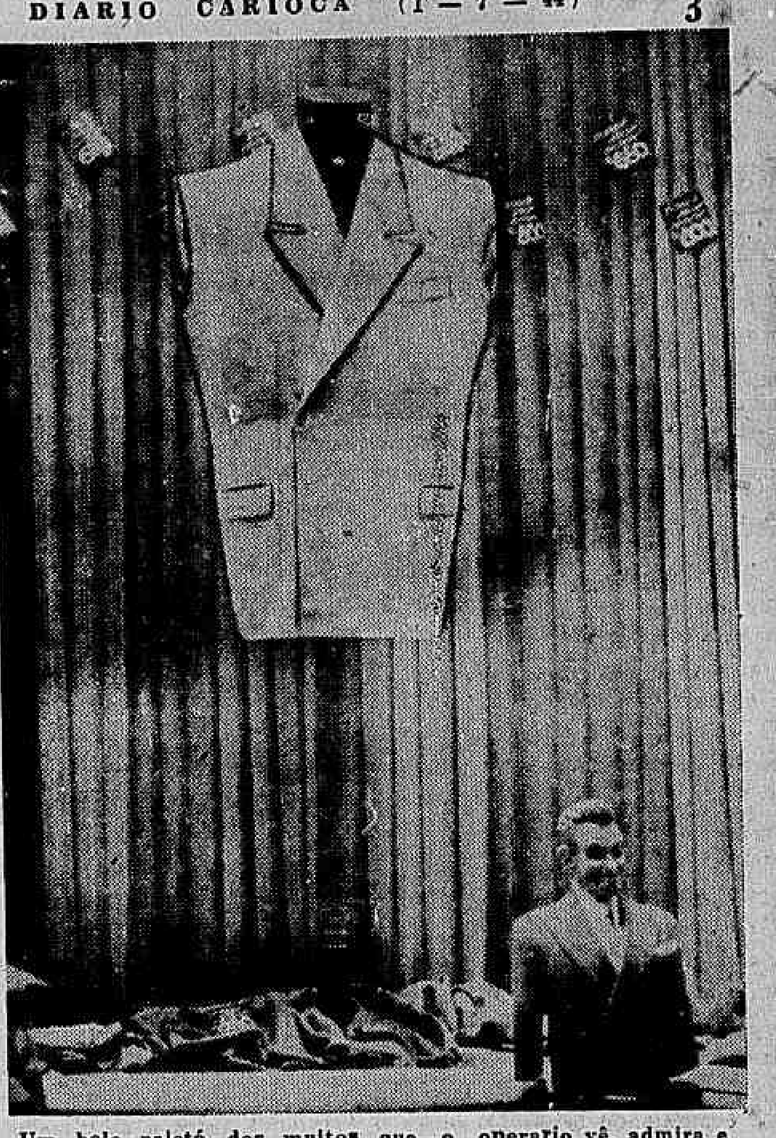

Um belo paletó, dos muitos que o operario vê, admira e se contenta com a sensação da vista

AS ALFAIATARIAS ENTRARAM NO PAREO...

UM TERNO DE ROUPA CUSTA HOJE UMA FORTUNA

Depois da Criação do "Calçado Popular", a Coordenação Deve Voltar Suas Vistas Para os Alfaiates e a Industria de Tecidos Afim de Evitar Que o Povo Acabe de Tanga...

Como aconteceu com a industria de calçado, cuja inexplicavel exploração da maioria dos industriais forçou o coordenador da Mobilização Economica a criar um tipo de calçado popular, está merecendo a atenção dessa autoridade, o que se vem verificando na industria de alfaiataria.

Não ha explicação plausivel para o astronomico aumento verificado nos ternos, que já os tornou inacessiveis á classe media, cujos parcos recursos não lhe dão margem, nem para mandar fazer uma roupa de caroá, que, por sinal, como se fosse um produto estrangeiro e dependesse da industria de guerra, está custando um preço fabuloso, em relação á sua qualidade.

FORAM-SE OS TEMPOS DAS VACAS GORDAS

Ainda ha pouco tempo, as pessoas de parcos recursos, quando queriam, ou melhor, tinham necessidade de mandar fazer um terno procuravam sempre as alfaiatarias da rua Larga ou da avenida Passos, que desfrutavam da fama de vender tudo barato. Nesses belos tempos, as luxuosas vitrines das alfaiatarias da avenida Rio Branco, rua Sete de Setembro e outras, onde só se viam ternos de quatrocentos cruzeiros para cima, eram tidas como casas destinadas aos abastados.

TUDO MUDOU

Os tempos porem foram se passando e, hoje, não ha, diferença nos preços dos artigos dessas vitrines luxuosas dos que são expostos em portas, ou em manequins espalhados em frente do estabelecimento.

Aliás, como um exemplo frisante dos nossos comentarios nesta ligeira reportagem, poderemos citar o fato bastante conhecido, do operario que se apresentou na Pretoria para contrair nupcias trajando macacão.

O magistrado, dando interpretação completamente diferente ao gesto desse operario, recusou-se a casá-lo, alegando tratar-se de um desrespeito á Justiça.

A CAUSA ERA OUTRA

Entretanto, segundo conseguimos apurar mais tarde, não houve no gesto desse humilde operario nenhuma intenção de desprestigio ao magistrado, nem tão pouco qualquer influencia politica. O que houve na realidade foi ter sido ele forçado a apresentar-se metido no seu macacão para se casar, visto o "prestação" o haver deixado na mão, á ultima hora, e não ter ele recursos bastantes para ir, mesmo, ao Belchior, ou a certas tinturarias, bastante conhecidas pelo povo, comprar uma roupa já usada.

Caso o coordenador da Mobilização Economica, não tome drasticas providencias contra o inqualificavel abuso dos proprietarios de alfaiataria, que atualmente só sabem falar em ternos de, no minimo, mil cruzeiros, ha probabilidades de muitas pessoas aparecerem na Pretoria, para contrair matrimonio, metidos no humilde macacão.

E' preciso pôr um ponto final nesse estribilho, que em tragica uniformidade é repetido por todos os alfaiates:

"O terno custa mil cruzeiros".

A nossa lei não permite que se ande de tanga pela rua, a não ser durante o carnaval, tendo-se por baixo um calção de banho. Por isso urge uma severa providencia, no sentido de coibir os abusos dos alfaiates inescrupulosos.

O BRASIL ESTÁ EM GUERRA

Torna-se Necessario Combater Todas as Firmas de Especulação

As Medidas Tomadas Pelo Governo Para Combater a Inflação — A Defesa da Cotação dos Bonus de Guerra é Um Imperativo do Interesse Publico

Os dois grandes adversarios que as autoridades encarregadas do abastecimento do país e da contenção dos preços dentro de limites razoaveis têm de enfrentar são a inflação e a escassez.

A inflação que se está processando não decorre da falta do ajustamento da situação do Tesouro, mas, sim, da necessidade de fazer face á compra de cambiais e atender ás despesas extraordinarias decorrentes da guerra.

Estamos vendendo ao estrangeiro muito mais do que compramos. Os dolares, as libras, os pesos e os escudos que nossos exportadores recebem precisam ser convertidos em moeda nacional e para adquirir essas divisas o Banco do Brasil precisa ser suprido de papel moeda pelo Tesouro.

Temos enormes disponibilidades em ouro e em divisas. Nunca a nossa moeda teve um lastro tão forte.

De outro lado, as despesas com o Exercito, a Marinha e a Aviação cresceram de maneira extraordinaria e para cobri-las não seria possivel contar com os recursos normais do erario.

Não desejando avolumar ainda mais o meio circulante decidiu o governo lançar um emprestimo de guerra, inicialmente de tres bilhões e cujo limite vem de ser elevado a seis bilhões.

O EMPRESTIMO DE GUERRA

A cobertura da emissão dos "bonus de guerra" será feita, em parte, por subscrição compulsoria e o restante pela venda dos titulos ao publico. Parte apreciavel da emissão já está coberta. Ainda resta colocar uma soma de cerca de quatro bilhões de cruzeiros, o que será conseguido, mesmo sem aquisições voluntarias, pela subscrição obrigatoria dos contribuintes do imposto de renda.

O ato do governo isentando da subscrição compulsoria os contribuintes de renda liquida inferior a 60.000 cruzeiros anuais foi uma providencia acertada. Primeiro, porque aliviou a carga das classes menos favorecidas da fortuna, segundo, porque visou acabar com a ação nefasta e torpe dos especuladores em torno dos portadores de titulos de pequeno valor facial.

ESPECULADORES SEM ENTRANHAS

Em notas sucessivas temos profligado a ação dos especuladores no tocante á aquisição, a preço vil, dos bonus de guerra. Se fosse preciso uma prova de que os especuladores não recuam deante de coisa alguma para obter lucros faceis, o caso dos bonus de guerra bastaria para demonstrar tal assertiva.

Dezenas de milhares de pequenos contribuintes foram desapossados de titulos que haviam pago com o produto do seu trabalho honesto por uma verdadeira quadrilha de "gangsters" que operava e ainda opera nas portas dos institutos de previdencia e dos outros locais onde os recibos são trocados por bonus. Foram desapossados sim, porque venderam seus titulos por preços vis, muitas vezes na base de cincoenta por cento do valor nominal.

Os prejuizos causados á economia popular sobem a dezenas de milhões de cruzeiros e peor que isto é o dano tremendo que aqueles ganhadores sem escrupulos fizeram do credito do país.

Infelizmente, na Bolsa o mesmo movimento se verificou e todos os dias operações vultosas são "registadas", mantendo-se em niveis baixos as cotações. Todos ganham menos os primitivos possuidores dos titulos. Esses foram miseravelmente roubados

A guerra cria clima propicio á ação dos especuladores. O que se está passando com os "bonus" mostra que nenhum sentimento de dignidade norteia aqueles que desejam fazer fortuna facil.

OS INSTITUTOS DEVEM INTERVIR

Já sugerimos que fossem proibidos simples registos das operações feitas com bonus de guerra. O governo deveria exigir que elas se realizassem mediante pregão. Evitar-se-ia dess'arte a ação dos baixistas e seria possivel aos institutos de previdencia intervir no mercado. Os lucros que os especuladores estão realizando deveriam de preferencia caber aos institutos. Na base atual os bonus de guerra estão assegurando renda liquida superior a 7%. A compra maciça dos bonus oferecidos na Bolsa não só levantaria as cotações, como permitiria aos Institutos de Previdencia levantar a media da renda da sua carteira de titulos.

O ministro do Trabalho devia examinar o assunto e cooperar com o governo na defesa do credito nacional.

O COMBATE A' INFLAÇÃO

Num país novo como o Brasil no qual a riqueza coletiva está ainda muito incipientemente desenvolvida a inflação não tem, como nos paises de estrutura economica mais rigida, efeitos devastadores.

Nos paises novos a inflação tem uma ação estimulante. Em grande parte o progresso norte-americano foi devido ás injeções maciças de papel moeda em varios periodos de seu desenvolvimento.

Desde que o papel moeda excedentario, e exatamente o que caracteriza a inflação é o excesso de papel moeda em circulação, seja encaminhado para fins reprodutivos, para a criação de riqueza, o ajustamento se faz automaticamente.

Não devemos temer a inflação. Devemos sim temer a especulação em torno da inflação.

Retendo uma parte dos lucros extraordinarios auferidos por agricultores, industriais e comerciantes no periodo de guerra o governo agiu acertadamente em beneficio da coletividade, inclusive daqueles que se viram privados de uma parte de seus ganhos.

As circunstancias obrigaram o governo a um alargamento muito rapido do meio circulante. Tornava-se necessario contrabalançar aquela expansão com medidas coercitivas, visando mesmo assegurar aos produtores recursos, no futuro, para melhoria de suas instalações e desenvolvimento de suas atividades.

E' ESSENCIAL QUE TODOS COOPEREM

Não é possivel contar com aplausos unanimes para uma politica que forçosamente ha de ferir tantos e tão vultosos interesses.

A lei dos lucros extraordinarios, irritou muita gente. E' compreensivel. A negativa do Governo á solicitação de um grupo de cafeicultores paulistas para que fossem elevados os preços do café causou viva irritação por parte daqueles que pretendiam ampliar ainda mais suas fortunas. Isto tambem é compreensivel.

A grande massa da população está tendo seus interesses defendidos. E' preciso que ela coopere com o Governo contra os especuladores.

Os especuladores são os adversarios do bem publico. A guerra para eles é apenas um pretexto para lucros faceis.

OS PROPRIETARIOS SE AGITAM

Manobras Para Conseguir o Aumento Dos Alugueis

O Sindicato da Classe Pretende Enviar Longo Memorial ao Governo Nesse Sentido

O SINDICATO de Compra, Venda e Locação de Imóveis está preparando, segundo estamos informados, um longo memorial ao ministro da Justiça solicitando determinadas modificações na lei que proibe, até 31 de agosto próximo, a majoração dos alugueres.

Parece que o pensamento dominante no seio daquela prestigiosa associação de classe é obter do govêrno permissão para que os proprietários elevem, na base de 20% os alugueres. Alegarão, segundo se informa, os membros do sindicato em apreço, no memorial que encaminharão ao govêrno, que só os alugueres foram fixados de maneira rigida, enquanto que têm sido permitidos reajustamentos sucessivos nos preços de todas as outras utilidades. A renda dos proprietários diminuiu de maneira sensivel com a redução do poder aquisitivo da moeda nacional.

As alegações acima serão apreciadas devidamente pelo titular da pasta da Justiça que, por certo, reconhecerá que elas são, até certo ponto, procedentes.

Mas, o sr. Marcondes Filho concluirá, tambem por certo, que a majoração pleiteada não poderá ser concedida porque determinaria tremendas perturbações na vida da coletividade.

A fixação rigida dos alugueres, até o fim da guerra, é um imperativo do interesse público.

O CRESCIMENTO DO DISTRITO FEDERAL

Interessantes Dados Estatísticos Que Vêm de Ser Divulgados

O quadro que a seguir publicamos contêm dados muito interessantes sobre o desenvolvimento do Distrito Federal de 1937 a 1943:

	1937	1943
Receita municipal . .	Cr$ 295.489.000,00	571.552.000,00
Veiculos licenciados .	48.651	63.210
Passageiros transportados:		
Bondes	518.590.000	703.161.000
Onibus	80 420.000	137.050.000
Barcas	20 207.000	22.641.000
Estradas de ferro	105.101.000	149.169.000

Area construida — 845.941m2 — 1.530.769m2.

Energia elétrica (consumo) 471.461.000kws 737.392.000kws

Diario Carioca

RIO DE JANEIRO, SABADO, 1 DE JULHO DE 1944

A nossa opinião

HONRA AO CANADÁ!

O Dominio do Canadá comemora hoje o seu dia nacional. A grande nação, que se orgulha de participar da comunidade britanica, é um belo exemplo de organização democratica, nestes tempos que vão correndo, em que a democracia tem sido tão atacada pelos agentes e propagandistas de regimes liberticidas.

O Canadá é um atestado frisante e por demais eloquente do que vale um povo que tem consciencia plena das suas prerrogativas constitucionais e sabe defendê-las nos prelios eleitorais, para a escolha legitima das suas representações politicas. Possuindo um parlamento proprio, que é uma nobre expressão da soberania nacional, o Canadá viu o seu progresso e sua civilização asseguradas, através de anos de intenso labor construtivo, dentro de um regime que jamais desrespeitou os direitos do cidadão e se consolidou, justamente, na pratica dos altos principios da liberdade politica.

A comunidade britanica, aliás, se distingue no cenario universal por esse espirito superior que eleva os homens no conceito publico e constitue o elo mais forte de união entre governos e governados. Todos os membros dessa comunidade se sentem presos ao governo central, não pela influencia da força ou da opressão, mas pelo afeto cimentado durante o desfilar de varias gerações, pelo respeito mutuo, pelos entendimentos de honra que se cristalizam em atitudes superiores e dignas de povos civilizados e cristãos.

* * *

O Canadá, neste momento, tem os seus soldados nos campos de batalha da Europa, em luta contra os bandidos internacionais da fortaleza nazista. A entrada do Dominio na guerra não obedeceu a uma obrigação imposta pela metropole. Não existe essa obrigação no estatuto imperial, tanto assim que a Inglaterra do Sul mantem a sua nefasta neutralidade. O Canadá participou do conflito pelas afinidades morais existentes com a Inglaterra, pela compreensão do seu dever de colaborar, de maneira direta, para a vitoria da democracia e da liberdade.

Na epopéia da invasão do continente, naquele memoravel 6 de junho — que ficará na historia como uma data inesquecivel — os canadianos desempenharam um papel brilhantissimo, pelo heroismo e pela bravura dos seus soldados. Muitos deles morreram. Deram a sua vida em holocausto á causa que empolga a humanidade. Outros, aos milhares, se batem em todos os setores da luta gigantesca, levando ás Nações Unidas uma solidariedade completa, que força a admiração e o respeito do mundo por um povo de qualidades tão excepcionais.

E ha mais ainda. O Canadá, a despeito da sua posição como membro da comunidade britanica, está hoje definitivamente integrado na comunhão panamericana. Ele compartilha de todos os nossos ideais de solidariedade humana. Tem o seu destino estreitamente ligado ao destino de todas as demais nações do continente. Por tudo isso, o "Dominion Day" é uma data que refulge na vida das Americas, como expressão marcante e definitiva de civilização, de cultura e de democracia.

Honra ao Canadá!

'HONREMOS OS MORTOS DA LIBERDADE'

Pompeu de Souza

(Palavras pronunciadas ontem ao microfone de uma cadeia de 14 estações radiofonicas nacionais, no programa "A Marcha da guerra").

Dois jornais desta capital lançaram a idéia de se celebrarem em todo o territorio nacional no dia 6 de julho entrante, missas solenes em memoria de todos os soldados da liberdade que morreram e estão morrendo nessa hora sobre todos os campos de batalha da Terra, em defesa da nossa civilização, agredida no que ela possue de mais essencial e efetivo, e pela implantação de novas e mais sadias e humanas bases para o convivio entre os homens.

A repercussão que esta idéia despertou em todos os circulos de todos os recantos do país foi das mais amplas e profundas que um movimento de carater social haja jamais logrado de norte a sul da Nação. Foi, está sendo, como que uma mobilização do espirito nacional, que reafirma, consolida e dá forma e sentido á outra mobilização, a de seus filhos para a luta. Todos os brasileiros sentiram e compreenderam o significado e o alcance da idéia. E um tributo espiritual do Brasil a todos os seus filhos sacrificados desde o principio e aos filhos de todos os povos livres que se imolaram no grande sacrificio.

Esta guerra, veio separar os homens e as nações em dois unicos campos distintos e irredutiveis: a dos homens livres que lutam para manter a sua liberdade e estendê-la a todos os povos da terra, e a dos homens escravos que lutam por seus senhores para perpetuar sua propria escravidão e dilatá-la pelos confins do mundo. Dentro de cada um destes campos, de per si, a unidade e a coesão devem ser perfeitas e jamais ameaçadas pelos interesses ou pontos de vista individuais de individuos ou nações, tanto quanto perfeito deve ser igualmente o antagonismo e a irredutibilidade dos dois campos entre si. E este um imperativo categorico a que não há fugir se quisermos chegar vitoriosamente ao fim desta luta cujo triunfo já se desenha nos horizontes do futuro mas que é preciso ainda conquistar com sangue, suor e lagrimas, muito sangue, muito suor, muita lagrima. Assim como é necessario que no plano interno de cada uma das Nações Unidas haja uma solida unidade nacional em torno de um unico e grande proposito, — ganhar a guerra, proposito este em beneficio do qual sejam esquecidos e postos á margem todos os objetivos secundarios de grupos e facções; assim tambem, no plano internacional, é necessario e imperativo que não se enxerguem fronteiras entre os povos congregados para esta empresa que é a maior talvez da história humana, em que tantas nações empregam hoje até o maximo de seus esforços e sacrificios para salvar de naufragio o patrimonio de cultura e civilização que é conquista dos séculos e enriquecê-lo de novas experiencias e valores novos que serão doados ás gerações futuras.

Para atingir plenamente este objetivo final, ganhando esta guerra e sobretudo ganhando a paz que há de sucedê-la, é urgente que todas as Nações se integrem num bloco tão firme e coeso que não deixe lugar á infiltração de nenhum elemento gerador de dissidios proximos ou remotos que só ao inimigo poderão aproveitar. A Conferencia de Teerã foi neste sentido uma grande vitoria das Nações Unidas, tão quanto as de El Alamein, Stalingrado, Roma, Cherburgo. Maior de que todas, na verdade, porque dela nascerão as vitorias finais e dela nascerá a maior de todas vitorias que será da Conferencia de Paz e da reconstrução do mundo do futuro.

Por tudo isto é que devemos encarar as missas que se celebrarão em todo o territorio do país pelos mortos desta guerra com este espirito pan-nacional. Por elas vamos celebrar e honrar os nossos mortos, sacrificados covardemente nos assaltos traiçoeiros dos submarinos do inimigo contra civis indefesos, na calada da noite, no desamparo dos mares pacificos que eram então os nossos. Por elas celebraremos e honraremos outrossim todos os mortos desta guerra, mortos de qualquer nação amante e participante da luta da liberdade, caidos em qualquer latitude, em qualquer longitude, por sobre a inteira Terra. Mortos de Varsovia, de Roterdam, de Narvick, dos campos e das praias de Flandres; mortos de Dunquerque, de Pearl Harbor, das areias do deserto e dos gelos de Leningrado; mortos de Sebastopol, de Guadalcanal, de Tarawa, de Stalingrado, dos mares ocidentais e dos mares do Oriente; mortos da China, da velha e heroica China que foi a primeira na agressão inimiga e a primeira na resistencia e na luta sem treguas. Mortos de todas as procedencias, colhidos pela morte em todos os lugares da Terra, em todos os momentos da grande luta, mortos cujas mortes são como que a pulsação desta luta, marcando-lhe os segundos, as esperanças e as esperanças, o ritmo, a cadencia, a medida de todas as horas, de todos os feitos, de todas as grandezas. Mortos colhidos pela morte em todos os instantes desta hora de agonia e de exaltação para o mundo; colhidos na primeira hora, adormecidos, mergulhados no sono de uma paz enganosa; colhidos na hora inicial da surpresa, da perplexidade, sem tempo sequer para esboçar um gesto de resistencia ou de defesa; colhidos no fragor das grandes batalhas e dos momentos culminantes de aparar sobre o peito as investidas do inimigo ou de despejar sobre ele as cargas finais; colhidos obscuramente nas operações de patrulha em fronts mergulhados em periodos de humilhação; colhidos quando caiam dos céus envoltos em seus paraquedas como uma mortalha, como uma bandeira; colhidos quando pisavam as areias das praias de invasão, quando entravam nas ruas de uma cidade conquistada, quando viam já a vitoria diante de si, a vitoria que só os outros haveriam de ver.

E por estes mortos todos que se vão celebrar estas missas que se espalharão por todos os recantos de nossa terra. Hoje, com o auxilio inestimavel da esquadra dos Estados Unidos, conseguimos já expulsar dos nossos mares os covardes assassinos submarinos. A memoria dos nossos, porém, que eles assassinaram miseravelmente dentro da noite, não desapareceu. Não desaparecerá jamais. Outros de nós vão vingá-los em outras terras. Enquanto isso, honremo-los nestas missas que o Brasil inteiro vai assistir. Honremo-los junto com os outros, os de todas as patrias, os sem patria, homens como nós, como nossos filhos e nossos pais, homens que estão morrendo, sabidos ou ignorados, cobertos pela gloria ou pelo silencio, em todas as latitudes e longitudes da Terra. Homens que estão morrendo, que morreram, que morrerão para que sobreviva no mundo a unica vida digna de ser vivida: a da liberdade.

TOPICOS

Movimento Absurdo e Anti-Patriotico

OS nossos brilhantes colegas do "O Globo" divulgaram ontem uma interessante estatistica sobre as perdas sofridas pelo Brasil, em consequencia da campanha submarina eixista. Trinta e uma unidades da nossa Marinha Mercante foram afundadas pelos piratas totalitarios. Cerca de mil criaturas foram mortas, incluindo-se, entre elas, mulheres e crianças. O valor dos navios torpedeados atinge a mais de quinhentos milhões de cruzeiros. O das cargas perdidas eleva-se a quatrocentos milhões de cruzeiros. Não ha dinheiro, porém, que possa pagar o valor das vidas sacrificadas á sanha nazi-fascista.

O Brasil, pelo seu governo, tomou todas as medidas para se cobrir daqueles prejuizos. Os bens dos suditos do Eixo pagarão por eles. Alemães e italianos foram atingidos pelo ato do nosso governo. Eles são responsaveis por esses crimes.

Cotejemos aquelas perdas, contemplemos a angustia dos lares brasileiros enlutados, e, de uma vez por todas, é necessario que se ponha um termo a essa campanha sentimental a favor dos italianos fascistas residentes no Brasil. Hoje, eles não querem mais ser fascistas. Têm horror ao fascismo. Depois da queda do Benito, cessaram, por completo, seus entusiasmos. Isso não os absolve de terem concorrido para a politica expansionista e de rapina de Mussolini.

As estatisticas divulgadas, com todas as minucias, pelos nossos colegas do "O Globo", mostram, á saciedade, que a campanha pró-italianos é absurda, anti-patriotica e afrontosa á memoria dos nossos compatriotas assassinados.

A Nova Lei Bancaria

AFIRMA-SE já estar concluido o ante-projeto da nova lei bancaria, cuja publicação, para receber sugestões, será feita, logo após o regresso do ministro Souza Costa.

A elaboração de varias medidas reguladoras das atividades bancarias não constitue, em absoluto, o abandono da idéia de uma lei geral para o sistema de crédito do país. Os decretos até agora dados á publicidade, inclusive as portarias referentes á Caixa de Mobilização, envolvem providencias que não podiam ser adiadas, mesmo para atender os objetivos governamentais e facilitar a situação premente do aparelhamento bancario nacional.

A recente crise demonstrou não só a estabilidade do sistema bancario brasileiro, como a alta capacidade profissional e o espirito de cautela dos nossos banqueiros.

A crise veio e foi-se como tempestade de verão. Tudo acabou bem, para tristeza, por certo, dos derrotistas que já antegozavam coisas espantosas e desgraças tremendas.

Os banqueiros não constituem, dada a propria natureza dos seus negocios, uma classe estimada. Dizia um velho gerente de banco que o banqueiro tem sempre duas caras: — uma no dia em que empresta o dinheiro; outra, quando a divida se vence. Simpatico quando empresta, desagradavel quando cobra. E' compreensivel, pois, que a crise recentemente verificada tivesse sido motivo de gaudio para muitos e objeto de falatorios e boatos sem conta. Tudo passou e felizmente, mais uma vez, os derrotistas fizeram prognosticos errados.

Uma lição, porem, deve ter ficado do episodio em apreço: — a urgente necessidade de se criar, no Brasil, institutos especializados em operações de crédito industrial.

A iniciativa do ilustre sr. Luiz Betim, abandonada com a morte desse inolvidavel brasileiro, precisa ser retomada. Um grande banco de crédito industrial, aparelhado devidamente, para o estudo, a organização e financiamento de empreendimentos industriais constituirá um organismo de alta valia para a propulsão do progresso nacional.

O sr. Osvaldo Aranha, quando ministro da Fazenda, referendou um decreto estabelecendo as bases para a criação de bancos regionais de crédito industrial. Por que não retomar a problema nos termos em que ele foi colocado em 1932 e dotar o pais de tão importante aparelho de crédito?

A politica economica do governo deve ter sempre em mira a expansão da riqueza nacional, o fortalecimento do Brasil pelo aproveitamento adequado de seus enormes recursos naturais e só poderá ser completa se, através de bancos especializados, pudermos encaminhar para a produção os capitais que hoje se estiolam em aplicações pouco interessantes para a comunidade.

* * *

Amparo Aos Diaristas e Tarefeiros

O DIARIO CARIOCA, destas mesmas colunas, tem criticado e ás vezes apoiado a atuação do DASP, mantendo-se de modo equidistante dos extremos, numa atitude de pura analise, dos seus atos.

E' por isso que nos sentimos á vontade para comentar a ultima medida proposta pelo DASP, agora convertida em lei, que veio dar aos diaristas e tarefeiros da União o direito de licença, de férias, pondo um termo á situação anomala então existente.

O DASP acertou. Não mais se compreendia que, no Brasil, onde o trabalhador assalariado das empresas particulares goza de uma legislação ampla, que o protege efetivamente, o diarista e o tarefeiro — classe de servidores publicos que mais se assemelha ao proletariado pelo seu nivel social e economicamente baixo — não tivessem direito ás férias anuais, ao periodo de licença para tratamento de saude e, ainda mais, que se negasse á gestante o repouso necessario á maternidade.

Diversos despachos do DASP, de fato, foram contrarios ás pretensões desses humildes obreiros do serviço publico; e outra não podia ser a atitude daquele departamento. Preso á letra da lei, que omitia, ou melhor proibia, a concessão de férias e licenças, aquele departamento não podia fugir á interpretação fria dos textos. Porem, enquanto, em face da lei, assim procedia, estudava soluções para aquele problema, procurando uma que, dando ao diarista e ao tarefeiro aquelas vantagens, as concedesse sem criar uma situação de desajuste da maquina burocratica, nem tão pouco os equiparando, pura e simplesmente, ás classes trabalhistas. A solução encontrada foi a melhor. Talvez apresente falhas em seu todo, mas pôs termo a uma situação anômala, reconheceu aos diaristas e tarefeiros o direito do descanso, o tratamento de saude, a aposentadoria, e á maternidade.

O DASP está, pois, de parabens.

Concursos Na Prefeitura

RESULTADOS DA PROVA DE ESCRITURAÇÃO PARA CORRENTISTAS

Foi o seguinte o resultado das provas de escrituração do concurso para correntistas da Prefeitura, conforme a identificação realizada ontem:

Nilza Rodrigues Monteiro, 95; Antonio Alves Ferreira Filho, 80; Silvio Rotai, 80; Lindinalvo de Araujo, 75; Maria Antonieta Nogueira Castro, 75; Daci da Silva, 70; Felippe Romero Filho, 70; José de Souza Magalhães, 70; Marta Belo Pimentel Barbosa, 65; Helio Teles Patricio, 55; Luiz Rios de Menezes e Souza, 55; Ester David, 45; Hilton Pichara Sily, 45; Antenor Ferreira Alves, 43; Alfredo Geraldo Gomes Pereira, 40; Inhabilitados, 8.

A prova escrita de matematica será realizada no dia 5, ás 19,30 horas, no Instituto de Educação.

A LIBERTAÇÃO DA IGREJA

JOAQUIM DE SALES

HA dias um dos orgãos da nossa imprensa aludia a certa representação que o episcopado americano teria feito há tempos ao Vaticano, solicitando uma distribuição mais equitativa do chapéu cardinalicio para os diversos paises, levando em conta a sua hierarquia eclesiastica e bem assim o numero de católicos que vivam neles, em comunhão com a Santa Sé Apostólica.

Confesso ignorar por completo a existencia dessa representação e nem mesmo sei, e até duvido, que o episcopado norte-americano haja tomado, pelo menos oficialmente, tal resolução. A disciplina do clero é tal que os católicos nunca pensam nem em sugerir certas medidas, por mais justas e acertadas que pareçam, á altissima autoridade que sobre eles exerce o Pai Comum da Cristandade.

Preliminarmente, o cardinalato é, antes do mais, um posto politico e o Sacro Colegio se compõe de representantes das diversas nações do mundo, levando-se muito mais em conta os interesses politicos da Santa Sé do que simples considerações de ordem meramente eclesiastica.

Assim, nos Estados Unidos, onde existem, sobre uma população de cerca de 140 milhões de habitantes, apenas 25 milhões de católicos, em geral figuram no Senado da Igreja pelo menos 4 cardiais, tantos quanto a Espanha e menos 1 do que na França á qual, por justos motivos, cabe o honroso titulo de "Filha Primogenita da Igreja.

* * *

Mas a hierarquia eclesiastica e a tradição influem grandemente na nomeação de cardiais. Essa regalia não a perdeu a Espanha, não a perdeu Portugal, com o seu Cardial-Patriarca de Lisboa, nem a católica Baviera, nem a Austria, apesar de mutilada e reduzida quase a simples provincia, após o tratado de Versalhes e nem ainda a Polonia, mesmo ao tempo, durante os longos anos, em que a Nação-mártir desapareceu do mapa das nações para ser dividida entre a Alemanha, a Austria e a Russia.

Sendo o cardinalato um posto honorifico, não instituido por Jesus Cristo, mas pela disciplina da Igreja no correr dos tempos, outras considerações podem influir na vontade do Santo Padre para outorgá-lo como demonstração de reconhecimento por serviços extraordinarios prestados á Igreja ou aos interesses da Fé

A América do Sul nunca tinha sido conferida essa prova de distinção e afeto paternal dos Pontifices Romanos. Rio Branco, de formação politica cem por cem européia, dava a essa honra excepcional de Roma o valor que ela significa na Europa, pelo que é tão disputada pelas chancelarias do Velho Mundo, mésmo nas nações protestantes e cismáticas.

Por mil modos, o grande ministro do Exterior do Brasil procurou obter para o Brasil a grande honra de alcançar o primeiro cardial da América do Sul, cuja investidura coube ao Arcebispo do Rio de Janeiro, o inclito D. Joaquim Arcoverde, de santa e sempre lembrada memoria.

No governo do dr. Artur Bernardes, por negociações levadas a termo entre o chanceler Felix Pacheco e a Secretaria de Estado do Vaticano, ficou definitivamente estabelecido que o Arcebispo desta capital seria tambem um dos membros do Sacro Colegio e bem assim que o Nuncio Apostólico junto ao governo do Brasil, quando deixasse o posto, receberia o chapéu cardinalicio, como acontece aos nuncios em Paris, Viena d'Austria, Madrid, Munique e Lisboa.

* * *

Pelo que, dizia ainda o jornal a que acima aludimos, o clero americano formulou o desejo de admitir o Papa clerigos de outras nacionalidades, que não somente os italianos, na carreira diplomatica do Vaticano.

Tambem não creio que tal pretensão tenha sido formalmente apresentada ao Papa, em qualquer ocasião. É certo que o carater da Igreja é a sua universalidade. Se o Papa for italiano, francês, inglês, espanhol, português, americano, brasileiro ou peruano, para os catolicos tanto faz: estes obedecem ao Vigario de Cristo sobre a terra o qual, uma vez eleito, perde a sua nacionalidade e reveste-se do carater de universalidade da propria Igreja e torna-se o soberano cujo reino não é deste mundo.

Em todo o caso, nem o cardinalato, nem a carreira diplomatica do Vaticano são de instituição divina e pois não há razão para que dele não façam parte eclesiasticos de qualquer nacionalidade, desde que apresentem as qualidades e virtudes que esses postos e honrarias impõem.

* * *

Por isso mesmo há dias, quando Roma não tinha sido ainda libertada pelos Aliados, lembrava eu quanta justiça seria feita, quão boa politica se realizaria, quantas vantagens adveriam para o mundo, caso a vitoria da boa causa restabelecesse em todo o seu primitivo esplendor os Estados Pontificios.

Para exercer plenamente a sua jurisdição espiritual sobre todos os povos da terra, o Papa precisa ter as mãos e os gestos livres para levar os seus conselhos e instruções aos católicos espalhados por todos os recantos do globo e não pode ficar na dependencia — de fato — do governo italiano.

Se a Santa Sé for reintegrada em seus antigos dominios, com o porto proprio de Gaéta a lhe garantir as rotas maritimas, com seus telegrafos, com seus correios, com a sua navegação, ficará livre, senão da tutéla, pelo menos da fiscalização, quase sempre suspeita, senão hostil, do governo italiano. Ao passo que, exercendo o poder temporal sobre os Estados que recebeu, há 1.600 anos, das mãos de Constantino o Grande, de fato desaparecerão os inconvenientes de se manter, como tem acontecido até hoje, o monopolio dos altos postos da alta administração da Igreja pelo clero italiano, especialmente educado e treinado para o exercicio desses cargos da mais alta relevancia no plano espiritual e no plano politico.

* * *

Se ao Papa fossem restituidos os Estados, de que a Igreja foi esbulhada por Cavour e Garibaldi, para se dar á Italia uma unidade politica que só lhe tem acarretado os maiores dissabores e as mais duras provações, poder-se-ia pensar em que o Sacro Colegio contará em seu seio uma representação que corresponda em parte aos privilegios de uma tradição milenaria, mas tambem em parte levando-se em conta o numero de católicos, a hierarquia eclesiastica e o volume tributario dos diferentes paises que mais contribuam para o sustento do culto e a propagação da Fé entre gentios e infieis.

Todavia o carater universal da Igreja exclue sentimentos inferiores de nacionalismos. O católico norte-americano está no mesmo nivel do católico brasileiro e o católico ariano, aos olhos de Deus e da Igreja, vale tanto como o mais humilde católico, preto retinto, da Hotentotia. O corpo mistico do Cristo, que é a sua Igreja, militante na terra e triunfante no céu, não se forma de nacionalidades, mas de irmãos unidos pela mesma fé, pela mesma esperança, pela mesma caridade, pela mesma disciplina espiritual, sob a suprema e altissima autoridade do Pontifice Romano, Pai Comum dos Cristãos de todas as raças e de todas as nações, sejam quais forem as origens destas, o seu idioma e o seu regime politico.

Não obstante e apesar de não ser essencial para o exercicio de sua jurisdição, o poder temporal do Papa facilita a sua ação benéfica em todo o orbe terrestre, e os Aliados não devem perder a oportunidade de reparar uma injustiça histórica clamorosa, dando ao Vigario de Jesus Cristo aquilo que lhe pertencia, tal qual em 1918, se fez em reparação ás iniquidades praticadas contra a Polonia, a Iugoslavia, a Tchecoslovaquia, a Finlandia, a Lituania, a Letonia, a Estonia.

Só os imbecis, cujo numero aliás, segundo os Livros sagrados, é infinito, não compreenderão as vantagens de toda a ordem, para a cristandade e para a propria Italia, da restauração dos Estados Pontificios.

Roma não teria sofrido as angustias por que passou, se, além da autoridade espiritual, estivesse, como esteve no decurso de 17 séculos consecutivos, sob o cetro do Papa, no exercicio simultaneo da sua soberania espiritual e temporal.

Mas ainda assim, o alto prestigio moral do Pescador livrou a Cidade Eterna da lepra nazista, e os Libertadores anglo-americanos, a despeito de serem muitos deles protestantes, a primeira coisa que fizeram foi pedir ao Santo Padre a sua benção para os seus soldados, para as suas armas, para os povos que estão realizando a defesa cruzada de todas as conquistas eternas da civilização cristã.

COMENTARIO INTERNACIONAL

Diplomatas e Consules da Gestapo

Antonio Bento

O nazismo inaugurou a praxe criminosa de apenas nomear para os cargos diplomaticos e consulares pessoas saidas das fileiras da Gestapo. Só depois de instruidos nos processos de espionagem profissional e de ingressarem no quadro da policia politica do Terceiro Reich, poderiam os funcionarios da Wilhemstrasse partir para o estrangeiro, em missão oficial. Graças a esse sistema, que subverteu as normas internacionais, Hitler conseguiu que os seus melhores espiões agissem impunemente, em numerosos paises. E poude tambem o governo nazista organizar a sua quinta coluna com a maior eficiencia, afim de que a mesma lhe entregasse a chave da vitoria, exatamente como foi feito, em Troia, pelo grego Sinon. Depois de introduzido na cidade sitiada, esse astuto patriarca da quinta coluna abriu o bojo do grande cavalo de pau, libertando a guarnição que atearia incendios no interior da cidadela troiana. Assim foram abertas as portas de Troia ás forças invasoras. Foi isso o que o ditador alemão fez com a sua quinta coluna, que lhe escancarou os portões de todas as fortalezas inimigas, a começar pela Austria, que sucumbiu aos primeiros golpes da grande maquina politica construida nas diabolicas oficinas da Gestapo. Mas, a maior de todas as vitimas do Fuehrer foi a França, cuja libertação está agora sendo feita pelos bravos exércitos aliados, após quatro longos anos de cativeiro.

Contudo, o exemplo criminoso dado pelas embaixadas nazistas foi de tal ordem que o quartel-general de Eisenhower pediu recentemente ao governo inglês que suspendesse as imunidades diplomaticas, afim de que a correspondencia de alguns embaixadores e consules não levasse para o inimigo qualquer indicação valiosa referente ao segredo do desembarque anglo-americano. Essa medida foi tomada porque os embaixadores nazistas exerciam espionagem, escudados na convenção internacional das imunidades diplomaticas. Isso aconteceu até mesmo na Argentina, onde foi feito rumoroso inquerito. Estamos fazendo essas considerações a proposito das noticias agora divulgadas pela nossa policia, referentes á captura de dois espiões nazistas, que um submarino alemão lançou na costa fluminense. Esses criminosos contarám toda a sua odisséia, desde os seus primeiros meses de aprendizado na técnica da espionagem E sempre se referiram ás instruções que lhes foram dadas por ex-consules germanicos no Brasil. Esses agentes do Reich eram espiões, cuja missão consistia em preparar o terreno para o trabalho da quinta coluna, com a qual Hitler dizia aos seus principais colaboradores que conquistaria o continente americano. Não escapariam sequer os Estados Unidos, cujas portas seriam abertas ao Fuehrer pelos proprios descendentes dos colonos alemães.

O depoimento dessa dupla de espiões confirma e reforça tudo quanto iá se sabia a respeito das atividades da Gestapo, que funcionava junto da "Aussem Politisches Amt", uma das dependencias do Ministerio do barão Ribbentrop. Era essa a diplomacia nazista. Após o rompimento da maioria das nações do continente com o Eixo, a embaixada nazista de Buenos Aires passou a controlar o serviço de espionagem na América do Sul. Foi essa uma das mais instrutivas revelações do depoimento dos espiões nazistas.

Aliás, outro submarino alemão despejou em 1942, numa praia norte-americana seis espiões, que foram capturados e quase todos eles fuzilados, após sumario julgamento.

E o que nos ocorre recordar a proposito desses dois agentes inimigos, que um "U-Boat" desovou nas areias de Cabo Frio, como a baleia da Biblia fez outrora o profeta Jonas.

Os bilhetes inteiros do SWEEPSTAKE dão entrada pessoal gratuita, na Tribuna Especial do Hipodromo Brasileiro, em todas as reuniões até ás 12 horas do dia 6 de Agosto de 1944.

Uma 'Sessão Espirita' em Pleno Palácio da Justiça

A FEDERAÇÃO ESPIRITA BRASILEIRA TERÁ DE PROVAR QUE "CHICO XAVIER" FOI O APARELHO ATRAVÉS DO QUAL HUMBERTO DE CAMPOS PSICOGRAFA SUAS MENSAGENS

A Familia do Saudoso e Brilhante Escritor Maranhense Cita Em Juizo Aquela Federação

Humberto de Campos

Foi distribuido, ontem,ao juiz da 8ª Vara Civel, á requerimento da sra. Catarina Virgolino de Campos, por intermedio do seu advogado Milton Barbosa, na qualidade de viuva do popular escritor Humberto de Campos, uma ação ordinaria contra a Livraria Editoria da Federação Espirita Brasileira.

Alega a requerente que, em condominio com os seus filhos Lourdes, Henrique e Humberto, é titular dos direitos autorais oriundos da vasta e brilhante obra literaria de seu falecido marido e que, posterior á sua morte, começaram a surgir, como é de inteiro dominio publico, inumeras produções literarias atribuidas ao seu "espirito", que, segundo versão e técnica espirita, foram "psicografadas" pelo "medium" mineiro Francisco Candido Xavier, mais conhecido por "Chico Xavier", e editadas pela Livraria Editora da Federação Espirita Brasileira, em cinco volumes, na coleção intitulada "Biblioteca de Filosofia Espiritualista Moderna e Ciencias Psiquicas".

Essas obras, que de ha muito se encontram á venda, teem os seguintes titulos: "Novas Mensagens", "Boa Nova", "Reportagens de Alem Tumulo", "Brasil Coração do Mundo" e "Patria do Evangelho".

A viuve de Humbero de Campos, se julgando, juntamente com os seus filhos, prejudicada, resolveu requerer ao juiz que submetesse as referidas obras ás provas cientificas, bem assim o medium Chico Xavier, afim de declarar por sentença, se elas são ou não do "espirito" de Humberto de Campos.

Em caso negativo, indaga a requerente, se, alem da apreensão dos exemplares em circulação, estão os responsaveis pela sua publicação passiveis da sanção penal prevista nos artigos 185 e 196 do Código Penal, e proibidos de usar o nome de Humberto de Campos, bem como sujeitos ao pagamento de perdas e danos.

Em caso afirmativo, isto é, se ficar provado que a produção literaria é de autoria de Humberto de Campos, pede a requerente esclarecimentos sobre se os direitos autorais pertencem á familia do grande escritor maranhense, e solicita que se jam citados a Editora e o "medium" Francisco Candido Xavier, este por precatoria em Minas Gerais.

Clama por fim a requerente pela realização de demonstrações mediunicas a serem produzidas com a imprescindivel colaboração dos supra-citados — para verificação da sobrevivencia e operosidade do "espirito" de Humberto de Campos, bem como por exames graficos, estilisticos e de escrita, e, ainda por precatora, depoimento pessoal dos suplicados e prova testemunhal.

Os Preços de Hoteis e Pensões

Sob a presidencia do capitão Pedro Rocha, realizou-se, ontem nova reunião dos representantes de hoteis e pensões, na Coordenação da Mobilização Economia. Prosseguiu assim o exame da questão de preços, afim de serem tomadas medidas definitivas. O capitão Pedro Rocha já chegou a certas conclusões sobre o assunto, devendo apresentá-las ao Coornenador, para deliberação.

Missa e Benção às Enfermeiras Especiais

COMO FALOU EM EXPRESSIVA ORAÇÃO MONSENHOR MAGALHÃES

Um flagrante da cerimonia

Realizou-se ontem, pela manhã, na Catedral Metropolitana, celebrada pelo arcebispo d. Jaime Camara, a missa votiva pelas enfermeiras especiais do Brasil que vão servir junto aos hospitais de sangue no front europeu. Assistiram a esse ato de religião, numerosas autoridades civis e militares, entre as quais o general João Afonso de Souza Ferreira, representantes do general Mascarenhas de Morais, da Cruz Vermelha Brasileira, da Legião Brasileira de Assistencia. D. Jaime Camara, ao chegar naquele templo, foi recebido por uma comissão de enfermeiras especiais, enquanto as demais faziam alas por onde passava aquele ministro de Deus que, chegando ao altar mór, deu logo inicio ao oficio religioso, que foi assistido debaixo da mais fervorosa e impressionante fé catolica. A tribuna sagrada foi ocupada pelo monsenhor Henrique Magalhães, que fez uma bela e patriotica oração, a qual terminou com as seguintes palavras: "Que Nosso Senhor vos guie! Que a Virgem Santa Aparecida abra os caminhos á nossa gente, para que, triunfando a bandeira brasileira, volte coberta de louros e vós tambem volteis, para cantarmos juntos, o Te-Deum glorioso da Paz! Voltemo-nos para imagem de Maria, Protetora da gente brasileira, suplicando: "Abençoai a nossa Patria! Dai quanto antes paz ao mundo!"

Importante Determinação da Fiscalização Geral de Preços

Estabelecidas Normas Claras Para a Discriminação Obrigatoria de Tipos, Qualidades e Preços, Bem Como Etiquetagem dos Produtos Expostos á Venda

Visando aparelhar a fiscalização e munir o comprador de elementos positivos para pronta identificação do que compra, e prosseguindo num dos pontos fundamentais do seu programa de combate ao confusionismo e ás imprecisões circunstancias, de que se valem os infratores para suas manobras, a Fiscalização Geral de Preços vem de munir-se de um instrumento eficaz.

Trata-se da Determinação n. 2 do chefe de Serviço, onde se estabelecem detalhadamente as obrigações de vendedores no sentido de definirem claramente todos os permenores que envolvem as transações de compra e venda.

Qualquer infração ás normas claras e inequivocas determinadas neste Ato do chefé do S. F. G. P. devem ser imediatamente levada á Fiscalização de Preços, á rua Araujo Porto Alegre 71 3º andar ou pelo telefone 22-2147.

A Determinação n. 2, que foi assinada ontem, é a seguinte:

"De ordem do senhor Coordenador da Mobilização Economica, o chefe do Serviço de Fiscalização Geral de Preços, usando de atribuiões que lhe confere a Portaria n. 215, e atendendo a que, a todo e qualquer comprador devem ser fornecidos elementos para uma verificação rapida do que compra; atendendo a que, há praxes e costumes comerciais que devem ser sancionados e tornados obrigatorios para a propria salvaguarda do vendedor: atendendo a que, ao Poder Publico, devem ser fornecidos de pronto, todos os elementos de que necessita:

DETERMINA:

I — Os Armazens, Depositos, Entrepostos, Frigorificos Transportadores e Trapiches, por seus responsaveis, são obrigados a exigir de quem lhes confiar generos e produtos, que, nos documentos sejam os mesmos discriminados nos seus tipos, pesos unitário e nas quantidades.

Parag. 1º — Quando o genero ou produto tiver denominação e especificação de tipos, oficial ou oficiosamente, deve ser obedecida a sua terminologia, ficando facultado acrescentar-se a "marca" adotada.

Parag. 2º — Verificado ou tendo suspeita de que o genero ou produto confiado ou manifestado não confere com o do documento, deve ser, pelo meio mais rapido, levada a verificação ou suspeita ao conhecimento da Fiscalização Geral de Preços.

II — Os generos e produtos tabelados devem ser expostos á venda, de forma que os tipos de identica denominação fiquem uns ao lado dos outros, para maior facilidade de escolha e comparação pelos compradores e autoridades fiscalizadoras.

Paragrafo unico — Ficam dispensados da determinação supra os vendedores que possuirem mostruarios visiveis e mediante comunicação, por escrito, á Fiscalização.

III — Os generos e produtos expostos á venda, sejam tabelados ou não, deve mobrigatoriamente ser acompanhados de etiquetas que indique, mediante facil leitura, tipo e preço unitario.

IV — Nenhum vendedor, desde que possua estoque e salvo instruções especiais e expressas,, pode recusar a venda de generos e produtos que constituem objeto de seu comercio.

V — O vendedor nos documentos de venda (notas, faturas, cadernos, recibos, etc.) é obrigado a discriminar os generos e produtos nas suas denominações e tipos, unidade e preço unitario.

VI — A desobediencia a qualquer determinação desta é passivel de processo julgavel pelo Tribunal de Segurança Nacional e cuja pena, nos termos do decreto-lei n. 4.750, de 28 de setembro de 1942, é de declusão de 1 a 3 anos e multa até Cr$ 100.000,00."

ACUSADOS DE ADULTERAÇÃO DE LEITE

Condenados os Empregados da Comissão Executiva do Leite No Posto 3 — Penas de 3 Anos Para os Principais Reus

Em abril do corrente ano, foram denunciados ao Tribunal de Segurança pelo procurador Eduardo Jara, os empregados da Comissão Executiva do Leite, destacados no posto n. 3, de Copacabana, acusados de terem praticado várias irregularidades na distribuição do leite. Os reus, segundo a classificação do delito, vendiam aquele produto adulterado com agua, razão por que foram denunciados como incursos na lei de economia popular. Indo os autos ao ministro Miranda Rodrigues, este, ontem, depois de feitas as citações, julgou os acusados, condenando José Marques Fernandes e Jair Maciel Vivacqua a tres anos e tres meses de prisão e multa de 9 mil cruzeiros, Americo Ribeiro a 1 ano e 6 meses de prisão e multa de 3 mil cruzeiros; Alvaro Antonio de Araujo, Sebastião Leandro da Silva, Hailton Oliveira, José Linhares Mendes e João Batista da Costa a 6 meses de prisão e multa de 2 mil cruzeiros. Na mesma audiencia, por não ter ficado provado o delito, foi absolvido o comerciante Manuel Adão Macedo, que teria ajudado os reus na pratica do crime.

CARDILO FILHO
ADVOGADO
AV. ERASMO BRAGA, 72
8º ANDAR
ESP. CASTELO
Ações, consultas e pareceres sobre Direito Civil e Comercial. Ajustamento de estatutos de sociedades anonimas em geral, ás novas leis, especialmente empresas de seguros, bancarias ou concessionarias de serviços publicos.

Patente de invenção N.º 22.069

Momsen, Leonardos & Cia., Agente Oficial da Propriedade Industrial, estabelecida a Praça Mauá, n.º 7, 16.º, nesta cidade, encarrega-se de promover o emprego de "Aperfeiçoamentos no processo para fundir tubos centrifugos", privilegiados pela patente supra, de propriedade da International de Lavaud Manufacturing Corporation Limited.

SUL AMERICA CAPITALIZAÇÃO S.A.
A mais importante Companhia de Capitalização da America do Sul
AMORTIZAÇÕES DE JUNHO
No sorteio de amortização realizado ontem, foram sorteadas as seguintes combinações:
OTZ XHG JRB XAI XYQ RDH
O PROXIMO SORTEIO SERÁ REALIZADO NO DIA 31 DE JULHO, ÁS 14 HORAS
Todos os titulos em vigor, portadores de uma das combinações supra, serão imediatamente amortizados pelo capital garantido a que têm direito.
SÉDE SOCIAL: RUA DA ALFANDEGA, 41-Esquina Quitanda (Edificio Sulacap)
Inspetores e Agentes em todo o Brasil

JÁ VOLTOU! BULL-BOCK
a deliciosa cerveja especial de inverno
HOJE
Já se pode saborear novamente a gostosa cerveja Bull-Bock, especial para o inverno. Mais rica, mais concentrada.
J. W. T.
BULL-BOCK UM PRODUTO BRAHMA

INAUGURADO, ONTEM, O MERCADO S. SEBASTIÃO

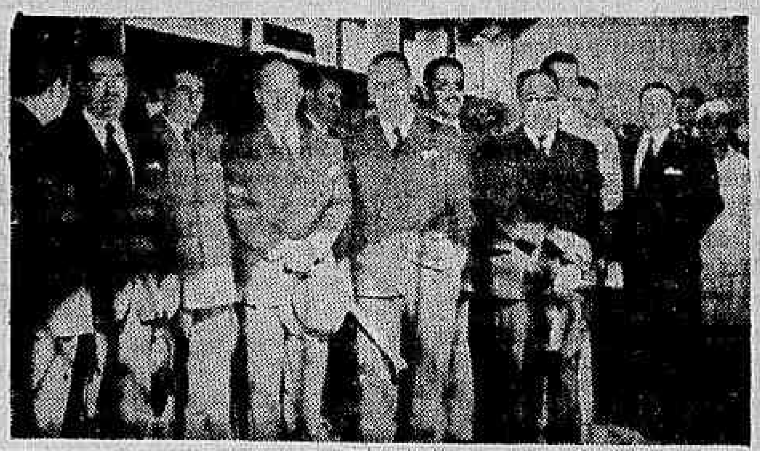

Um aspecto da inauguração do Mercado de Emergencia São Sebastião, em Botafogo

Com a presença do chefe do Serviço de Abastecimento da Coordenação da Mobilização Economica; do prefeito Henrique Dodsworth, do coronel Jesuino de Albuquerque, chefe do Serviço de Abastecimento Metropolitano, inaugurou-se, ontem, ás 9 horas, o Mercado São Sebastião, construido na Praia de Botafogo pelo S. A. M.

E' este o quarto mercado de uma série de 30, inaugurado em curto prazo de tempo, estando em vias de conclusão os mercados do Meyer, Praça da Bandeira, Penha e Vila Isabel, todos construidos pelo Serviço de Abastecimento Metropolitano, em colaboração com a Prefeitura do Distrito Federal.

No Mercado São Sebastião, ontem inaugurado, os generos em geral, todos eles de otima qualidade, estão sendo oferecidos ao publico por preços bastante comodos.

Logo após o ato simbolico de inauguração foi o Mercado São Sebastião franqueado ao publico.

O Preço do Açucar

Comunicam-nos:

O chefe do Serviço de Abastecimento, usando das atribuições que lhe confere o numero VIII da Portaria numero 176, de 27 de dezembro de 1943, do Coordenador da Mobilização Economica, e, considerando as ponderações feitas pelo Serviço de Racionamento do Açucar e o Instituto do Açucar e do Alcool:

RESOLVE:

Entrará em vigor a 16 de julho proximo a resolução numero 45 de 26 de junho de 1944 que dispõe sobre o preço do açucar no Distrito Federal mantidos até então os preços atuais".

O Carregamento do Caminhão Feriu Varios Passageiros do Bonde

Um auto-caminhão, de numero não identificado, quando trafegava ontem, ás primeiras horas da tarde, pela rua Visconde de Santa Isabel, carregado de madeira, ao tentar passar pela frente de um bonde da linha Lins Vasconcelos, conduzido pelo motorneiro Paulo Marques de Oliveira, regulamento 6.024, em frente ao predio 246, feriu os seguintes passageiros que vinham sentado no eletrico: Roberto da Silva, de 5 anos, residente á rua Barão de Bom Retiro, 442; Aureo Pacifico da Silva, de 40 anos, casado, comerciario, morador á rua Barão de Bom Retiro, 70-A; Gildado Sarmento Bezerrit, domiciliado á rua Araujo Leitão, 264.

As vitimas foram conduzidas, no proprio bonde para a estação de Vila Isabel, tendo o despachante da referida estação, Joaquim Santos, após solicitar os socorros da Assistencia para os feridos, que apresentavam apenas ferimentos contusos, deu ciencia do fato, ás autoridades do 18.º distrito policial.

Assistencia religiosa junto ás Forças Especiais

NOMEADOS PELO MINISTRO OS PRIMEIROS CAPELAES

O ministro da Guerra acaba de nomear os padres João Pheeney Camargo e Silva, Noé Pereira e Alberto Reis estes capelães e aquele chefe dos capelães, junto ás Forças Especiais do Brasil no front europeu. Esses novos representantes da religião romana, já fardados, apresentaram-se na tarde de ontem ao coronel Bina Machado, chefe do gabinete do ministro, encarregado da organização da Assistencia Religiosa, recentemente criada.

Assassinado Pela Propria Mãe

S. PAULO, 30 (D. C.) — Um grupo de meninos quando brincavam na rua Bernardino de Campos, encontrou junto a uma carroça de lixo, ali estacionada, um embrulho de jornais velhos, tendo dentro dele o cadaver de uma criança.

A policia, fez remover o pequeno cadaver para o necroterio, onde foi submetido ao competente exame.

Os médicos legistas constataram que a criança, que é de côr branca e do séxo feminino, havia sido assassinada por violencia.

As autoridades procuram, agora, a mãe desnaturada, autora de tão nefando crime.

Apossou-se do Caminhão Sem Devolver as Importancias Recebidas

No Tribunal de Segurança, Nacional, foi denunciado pelo procurador Mac Dowell da Costa, Nicolau Barberi, socio da firma Barberi & Cia., do Paraná. O reu, segundo a classificação do delito, teria vendido um auto-camihão com reserva de dominio, apossando-se dele, depois, sem devolução das prestações recebidas. Salienta ainda a denuncia ter o reu exigido para a restituição do veiculo importancia exagerada, incorrendo, por isso, nas penas do art. 3.º, inciso IV, do decreto-lei n.º 869, de 1938. O ministro Barros Barreto, presidente do Tribunal, distribuiu o processo ao ministro Pereira Braga.

Atenção!
A CASA DAVID comunica aos seus clientes e amigos que transferiu o seu
"Salão das Maravilhas"
para a rua Sete de Setembro n.º 111, onde espera continuar merecendo a honrosa confiança do grande povo da metropole.

MODELO DO DIA

Por VERA WINSTON

TRAJE PARA TRABALHO— A fazenda usual para os trajes numa meia estação é quase sempre a lã, ou, então a flanela listrada em linhas verticais ou diagonais. Este feitio encerra elegancia e simplicidade, tendo no centro da blusa uma botoeira encadeiada, a mesma coisa sendo o cinto Bolsos largos na saia e mangas curtas.

TEATRO

"CONVITE A' VIDA"

Com uma expressiva concorrencia ao Regina, o publico está demonstrando o seu interesse pela comedia de Maria Jacinta, "Convite á Vida", que Dulcina, Odilon e seus companheiros estão apresentando no elegante teatrinho da rua Alcindo Guanabara. "Convite á Vida", que focaliza um problema de flagrante atualidade, é assim, mais um cartaz vitorioso de Dulcina e Odilon, que proporcionam á platéia, nos papeis centrais da peça, duas excelentes interpretações.

A MENTIRA TEATRAL
A atriz Marilu' Dantas é puramente sentimental.

VOCE SABIA
— que Afonso Stuart nasceu a 19 de agosto de 1895?

COISAS QUE INCOMODAM
O êxito artistico da temporada francesa do Municipal.

O FILME DE HOJE
Rex — "Os Misterios da Vida" — "Conceição Machado".

O CARTAZ DO DIA
REGINA — "Convite á Vida", comedia, ás 16, 20 e 22 hs., com Dulcina-Odilon.
SERRADOR — "A' Sombra dos Laranjais", comedia, ás 16, 20 e 22 horas, com Eva.
GLORIA — "Os maridos atacam de madrugada", comedia, ás 16, 20 e 22 horas, com Jaime Costa.
RIVAL — "Gato por Lebre", comedia, ás 16, 20 e 22 horas, com Alda Garrido.
JOÃO CAETANO — "A Velha da Gaita", revista, ás 16, 20 e 22 horas com Beatriz e Oscarito.
CARLOS GOMES — "Melodias do Mundo", revista, ás 16, 20 e 22 horas, com Thelma Carló.
RECREIO — "Barca da Cantareira", revista, ás 16, 20 e 23 horas, com Dercy Gonçalves.

O COMENTARIO DA NOITE
O José Wanderley lamentava-se no saguão do Carlos Gomes para o Cajati, quase chorando dizendo baixinho:
— Como é que eu vou passar agora sem as argentinas?

MENU DO DIA

Por SAINT ANGE

"A distribuição dos legumes é a dificuldade mais grave que tem de ser vencida pelas donas de casa".

ALMOÇO
Fritada de mariscos.
* * *
Peixe de forno.
Chicorea com molho de manteiga.
* * *
Manjar branco de amendoas.
Pudim de pão de ló com castanhas.
* * *

CHICOREA COM MOLHO DE MANTEIGA: — Cozinhe a chicorea em agua e sal e escorrida bem, ponha numa caçarola, que se leva ao fogo com uma colher de manteiga, uma colherinha de fecula de batata, sal e pimenta. Mexa bem, para que a manteiga penetre inteiramente na verdura.

PUDIM DE PÃO DE LO' COM CASTANHAS: — Misture 125 grs. de pão de ló partido aos pedacinhos, 1 calice de cognac, 6 castanhas cozidas, partidas aos pedaços, baunilha e 1 colher de manteiga derretida. Bata 250 grs. de açucar com 6 gemas e junte 3 claras em neve. Misture tudo, despeje numa forma untada e leve a assar no forno.

JANTAR:
Sopa de cebola.
* * *
Coxinhas de galinha.
Môlho de manteiga com ovos.
* * *
Couve-flor com presunto.
* * *
Filet á chipolate.
* * *
Pessegos á Bordalesa.
* * *

PESSEGOS A' BORDALESA: — Tome 1 duzia de bonitos pessegos, bem maduros, corte ao meio, tire os caroços e leve a cozinhar numa calda feita com 2 chicaras de açucar e 1 calice de Kirsch ou de aguardente. Conserve morno. Ponha numa caçarola 100 grs. de farinha de trigo, 100 grs. de açucar, 3 gemas e 1 clara. Bata muito bem para formar uma pasta lisa e vá molhando com 1|2 litro de leite quente e leve tudo ao fogo até ferver. Junte 1|2 colher de manteiga e retire do fogo. Ponha o créme num prato concavo, arrume os pessegos por cima e regue com a calda que cozinhou os pessegos.

MOEDAS
DE UM CRUZEIRO A 10 CENTAVOS
SERA' GRATIFICADO QUEM LEVAR A' TESOURARIA DO JOCKEY CLUB BRASILEIRO A' AVENIDA RIO BRANCO 193, MOEDAS METALICAS PARA TROCOS.

EMPRÉSTIMOS
DESCONTOS
DEPÓSITOS
CONTA POPULAR 6%
BRAZÍLEA BANCÁRIA
168, BUENOS AIRES, 3º AND.

SOCIAIS

ANIVERSARIOS

Fazem anos hoje:
Senhores: prof. Juvenil da Rocha Vaz; Luci Filho; dr. Rogerio Coelho e Antonio Alevato.
Menino: Geraldo Luiz J. Gonçalves.
Senhorinha: Carlinda Garcia Ferreira.

NOIVADOS

Contrataram casamento:
Sr. Artur da Mota Castro, com a senhorinha Iracema Braga Ferreira, filha do sr. Oscar Braga Ferreira e da sra. Olga Braga Ferreira.
Tornaram-se noivos, ontem, o jovem Eni Jitaí filho do sr. Evaristo Jitaí e de sua senhora d. Leonor Paiva Jataí e a senhorinha Maria de Jesus Ferreira Mendes, filha do sr. Agostinho Ferreira Mendes, e da sra. Francisco de Oliveira Mendes.
— Sr. Wilson Nascimento, com a senhorinha Dolores Ribas Fernandes, filha do sr. Olavo Ribas Fernandes e da sra. Julia Ribas Fernandes.
— Sr. Amadeu Vieira Sertorio, com a senhorinha Carmem Osorio Duarte, filha do sr. Pericles Osorio Duarte e da sra. Linda Osorio Duarte.
— A senhorinha Nilza Frapoli, filha do casal Celeste-Francisco Frapoli, com o sr. Amaro João de Souza Castro, filho do casal Anah-Eduardo Castro.
— A senhorinha Maria das Neves de Albuquerque Armstrong, filha da viuva Maria Emilia de Albuquerque Armstrong com o sr. Antonio Vitor Emanuel e Melo filho da viuva Helena de Melo.

NASCIMENTOS

Julio, filho do sr. Bernardino de Freitas e da sra. Helena Bastos de Freitas.
— Helano, filho do sr. Amaro Lobato e da sra. Vima Lobato.
— Dulce, filha do sr. Justino Xavier Santos e da sra. Amazili Xavier Santos.
— Carlos, filho do sr. Carlos de Almeida Abranches e da sra Gilva de Almeida Abranches.

FESTAS

Tijuca Tenis Clube — Realiza-se hoje, das 21 á 1 hora, uma elegante reunião dansante em homenagem ás delegações do Campeonato Brasileiro de Basketball.

ASSOCIAÇÕES CULTURAIS

Academia Carioca de Letras — Realiza-se terça-feira proxima, na Associação Brasileira de Educação, a palestra do cap. Umberto Peregrino sobre "Euclides na Cunha na ordem militar".

HOMENAGENS

Forças Especiais do Exercito — Os oficiais integrantes do Exército, vão homenagear hoje, ás 12 horas, os seus colegas das Forças Especiais, com um almoço, que terá lugar na nova séde do Estabelecimento de Material de Intendencia. Esse agape, que será presidido pelo general Souza Docа, contará com a presença de altas patentes do quadro das Armas daquelas Forças, como tambem de oficiais que servem no gabinete do ministro da Guerra. E' essa a primeira homenagem áqueles oficiais.
— **Prof. Sebastião Jordão** — Todos os dentistas da 3ª Região Dentaria da Prefeitura do D. F. prestarão amanhã expressiva homenagem ao seu chefe dr. Sebastião Jordão, em regosijo pela sua recente promoção.
— Por motivo de seu aniversario natalicio, o general Alcio Souto, comandante da Artilharia da 1ª Divisão de Infantaria, foi muito cumprimentado na tarde de ontem.
— O coronel Oscar Rosas Nepomuceno da Silva, por motivo de sua recente promoção a esse posto, foi alvo ontem de uma homenagem por parte dos oficiais da Brigada Escola.

DIPLOMATICAS

Dois diplomatas russos chegaram de Montevidéu — Em transito para os Estados Unidos, donde prosseguirão viagem para Moscou, chegaram, ontem, de Montevidéu, os diplomatas russos Nikolai Tolorala e Vladimir Isatchenkov, ora servindo na Legação da União Soviética no Uruguai.

VIAJANTES

Passageiros do Pannir:
Seguiu, ontem, para Belém do Pará, o sr. Jorge de Castro, cinematografista do Ministerio da Marinha.
— A Santiago, via Buenos Aires, regressou, ontem, o dr. Gabriel Gonzalez Videla.
O embaixador Gonzalez Videla, viajou acompanhado de sua esposa, sra. Rosa Markmann de Gonzalez Videla e de suas filhas as senhorinhas Silvia e Rosita Gonzalez Videla.
— Seguiram, ontem, para os Estados Unidos, o professor Duilio Dias de Jesus Zorbini, e o dr. Flavio Poppo de Figueiredo.
— Afim de representar o Exército na XI Exposição Nacional de Animais e Produtos Derivados, seguiu para Belo Horizonte, onde se realizará a exposição, o general Antonio da Silva Rocha, diretor de Remonta e Veterinaria.

ENTERROS

Foram sepultados, ontem:
No cemiterio de São Francisco Xavier:
A's 10 horas, o sr. João Gutmar.
— **No cemiterio de São João Batista:**
A's 16 horas, a sra. Miralda Cavalcanti Enout.
— **No cemiterio de Inhaumа:**
A's 17 horas, o sr. José Fernandes.

MISSAS

Serão celebradas, hoje:
No altar mór da igreja de São José, ás 8 horas, de 7º dia, em intenção da alma do sr. Francisco Crapone.
— No altar mór da Catedral Metropolitana, ás 10,30 horas, de 7º dia, em sufragio da alma do sr. Joaquim Bernardino de Oliveira.
— No altar-mór da matriz do Santissimo Sacramento da Antiga Sé, ás 10 horas, de 7º dia em intenção da alma da sra. Leonor de Almeida Pereira Franco.
— No altar mór da igreja do Mosteiro de São Bento, ás 8,30 horas, de 7º dia, por alma do sr. José Ferreira Gonçalves Guimarães.
— No altar mór da igreja de São Francisco de Paula, de 7º dia, em sufragio da alma da sra. Virginia Pessoa da Fonseca.

TEATRO MUNICIPAL
Temporada Oficial da Prefeitura
Organizador Geral Mº SILVIO PIERGILI

Temporada de Concertos Sinfonicos
HOJE — SABADO, ás 17 hs. em ponto — HOJE
UNICO CONCERTO EM VESPERAL A PREÇOS REDUZIDOS
ERICH KLEIBER
REGENDO A ORQUESTRA DO TEATRO MUNICIPAL
com o mesmo programa de enorme sucesso executado no Concerto de Assinatura de ante ontem
Programa: J. C. BACH: Sinfonia em ré maior para duas orquestras (1.ª audição no Rio) — WAGNER Preludio de Lohengrin — MIGNONE, Momus (Poema humoristico) — DVORAK, Sinfonia Novo Mundo.
PREÇOS REDUZIDOS
Frisas e Camarotes, Cr$ 200,00; Poltronas, Cr$ 40,00; Balcões Nobres, Cr$ 30,00; Balcões e Galerias, Cr$ 20,00
Selo á parte
Por ordem superior fica proibido ás senhoras permanecerem nas poltronas com chapéu na cabeça

SEXTA-FEIRA, 7, A'S 21 HORAS
3.º CONCERTO DE ASSINATURA

Temporada Francesa de Comedia
2 ULTIMOS ESPETACULOS 2
A preços reduzidos
HOJE, SABADO — ás 21 horas, HOJE
FRENESIE
Peça em 3 atos de Charles Peyret Chappuis
com HENRIETTE RISNER MORINEAU, HEDY CRILLA, JACQUES THIERY, EMMANUEL DESCALZO, RENEE BAREL E LISETTE CHAMBARD
UM ESTRONDOSO SUCESSO DE PROFUNDA EMOÇÃO DRAMATICA
Preços reduzidos para estas duas ultimas recitas: Frisas e Camarotes: Cr$ 200,00; Poltronas: Cr$ 40,00; Balcões Nobres: Cr$ 30,00; Balcões e Galerias: Cr$ 20,00; (Selo á parte)
Por ordem superior fica proibido ás senhoras permanecerem nas poltronas com chapéu na cabeça.

AMANHÃ, Domingo, ás 21 hs. — AMANHÃ
DESPEDIDA DA COMPANHIA
RACHEL BERENDT
na peça em 3 atos de Francis de Croisset
LA PASSERELLE
com HENRIETTE RISNER MORINEAU, HEDY CRILLA, RENÉE BARELL, JACQUES THIERY, EMMANUEL DESCALZO, HENRY DOYEN E MAURICE CASTEL
UM EXTRAORDINARIO SUCESSO DE HILARIDADE

BREVEMENTE: APRESENTAÇÃO DO PIANISTA POLONÊS
JAN SMETERLIN
procedente dos Estados Unidos

GRANDE TEMPORADA LIRICA
ESTRÉIA: 1.º DE AGOSTO
Continuam abertas as Assinaturas para 12 Recitas de Gala, 8 Vesperais e 8 Sabados Noturnos

NOS CINEMAS

CINELANDIA

Palacio — "O Maior Sovina do Mundo" (Fox) Jack Benny e Priscilla Lane 2 — 4 — 6 — 8 e 10 horas. **Vitoria** — "O Grande Homem" (Universal) Donald O'Connor e Susanna Foster. 2 — 4 — 6 — 8 e 10 horas. **Metro Passeio** — "Du Barry era um Pedaço" (Metro) Red Skelton e Lucille Ball, 1|2 dia — 2 — 4 — 6 — 8 e 10 horas. **Capitolio** — Sessões Passatempo. Desenhos, Comedias e Jornais. A partir de 1|2 dia. **Imperio** — "Turbilhão" (Fox) com Betty Grable e George Montgomery e o 5º e 6º episodios de "A Policia Montada Contra a Sabotagem". A partir das 2 horas. **Odeon** — "Abutre Humano" (Universal) Turhan Bey e Evelyn Ankers e "A Mulher Sempre Vence" (Univ.) com Allan Jones, Kitty Carlisle e Leo Carrillo. 2 — 4.30 — 7 — 9.30 horas. **Pathé** — "Horas de Tormenta" (Warner Bros.) Bette Davis e Paul Lukas. 2 — 4 — 6 — 8 e 10 horas. **Rex** — "Os Misterios da Vida" (Universal) com Barbara Stanwyck. 2 — 4 — 6 — 8 e 10 horas. **Plaza** — "Branca de Neve e os Sete Anões" (R. K. O.) Desenho em Técnicolor de Walt Disney. 2 — 4 — 6 — 8 e 10 horas. **Cinesc Trianon** — Desenhos, Comedias e Jornais. A partir de 1|2 dia. **Cinesc O. K.** — Desenhos, Comedias e Jornais a partir de 2 horas.

CENTRO

Republica — "Forjador de Homens" e "O Falcão e os Estudantes. **Popular** — "Garota Caprichosa", "A Lei das Selvas" e "Legião Fronteiriça". **Colonial** — "Terror no Deserto" e "Falso Delegado". **Parisiense** — "Sahara" e "Os Três Pateтas". **Primor** — "Destruidor" e "Arrisca-te Mulher". **Metropole** — "O Fantasma da Opera". **São José** — "O Diabo Disse Não". **Floriano** "Em Cada Coração um Pecado". **Mem de Sá** — "Os Carrascos" tambem Morrem". **Iris** — "A Torre de Londres" e "Doutor em Amor". **Ideal** — "Idilio em Dó-Ré-Mi". **Lapa** — "O Amor que não Morreu" e "O Alimento, arma de Conquista". **D. Pedro** — "Uma Canção Para Você" e "Os Comandos Atacam de Madrugada".

BAIRROS

Metro Copacabana — "Quando a Mulher Quer" (Metro) Laraine Day e Robert Cummings. 2 — 4 — 6 — 8 e 10 horas. **Metro Tijuca** — "Quando a Mulher Quer" (Metro) Laura Turner e John Shalton. 2 — 4 — 6 — 8 e 10 horas. **São Luiz** — "Horas de Tormenta" (Warner Bros) Bette Davis e Paul Lukas, 2 — 4 — 6 — 8 e 10 horas. **Rian** e **Carioca** — "Horas de Tormenta" (Warner Bros). Bette Davis e Paul Lukas. 2 — 4 — 6 — 8 e 10 horas. **America** — "Horas de Tormenta" (Warner Bros.) Bette Davis e Paul Lukas. 2 — 4 — 6 — 8 e 10 horas — **Roxi** — "A Garota é do Barulho" (Republica) Judy Canova e J e E. Brown. 2—4—6—8 e 10 hs. **Astoria, Olinda e Rita** "Forjador de Homens" e "O Falcão e os Estudantes". **Politeama**, "A Irmã do Mordomo". **Velo** — "Minha Amiga Flicka".

Vila Isabel — "Em cada Coração um Pecado". **Guanabara** "Revolta". **Bandeira** — "Caseine com um Anjo". **Americano** "Noivas de Tio Sam". **Edison** — Malandro de Sorte". **Maracanã** — "Salve-se Quem Puder" **Ipanema** — "Gung-Ho". **Pirajá** — "Salve-se Quem Puder". **Avenida** — "Noite sem Lua". **Centenario** — "Pistoleiros sem Pistolas" e "Sem Destino". **Grajaú** — "Demonio do Congo". **Jovial** — "Minha Amiga Flicka". **Tijuca** — "A Torre de Londres" e "Doutor em Amor". **Haddock Lobo** — "Tarzan Terror no Deserto" e "A Tentadora". **Natal** — "Tesouro de Tarzan" e "Bonita como Nunca". **Rio Branco** — "Bonita como Nunca" e "Moleque Tião". **Catumbi** — "Sargento York" e "Ela é da Pontinha". **Guarani** — "Miss Annie Rooney" e "Imperio da Desordem". **Apolo** — "Noivas de Tio Sam". **São Cristovão** — "Sete Noivas". **Fluminense** — "Nupcias de Escandalos" e "Cinco Covas no Egito". **Floresta** — "O Castelo do Homem sem Alma" e "Aventuras de Chico Viramundo".

SUBURBIOS
(Central)

Meyer — "Seda, Sangue e Sol" "O Barqueiro do Voga" **Mascote** — "O Fantasma dos Mares". **Para Todos** — "Prôa ao Perigo" e "Mosqueteiros da India". **Alfa** — "Cupido é Moleque Teimoso" e "Brincando com o Perigo". **Coliseu** — "Idilio a Muque" e "Aventura a Meia Noite". **Beija Flor** — "A Irmã do Mordomo". **Madureira** — "Noites Perigosas". **Moderno** — "Legião Branca". **Modelo** — "Revolta". **Quintino** — "Paixão Oriental". **Piedade** — "Malandro de Sorte". **Irajá** — "Estrada Proibida" e "O Bamba do Sertão".

SUBURBIOS
(Leopoldina)

Paraiso — "Minha Secretaria Brasileira" e "Imperio Submarino". **Ramos** — "O Homem Gorila" e "O Codigo Secreto". **Rosario** — "Ciume não é Pecado" e "Complementos". **Santa Helena** — "Tu és a Unica" e Complementos. **Oriente** — "Abacaxi Azul" e "Imperio Submarino". **Penha** — "Tarzan o Vingador" e "Terror dos Espiões". **Santa Cecilia** — "Nupcias de Escandalos" e "Os Perigos de Nyoka". **Caxias** — "Nem só os Pombos Arrulham" e "Irmãos em Armas".

NITEROI

Eden — "Mercado Negro" "Ecos da Adolescencia". **Imperial** — "O Fantasma da Opera". **Odeon** — "Noite sem Lua". **Rio Branco** — "Serenata Azul" e "Melodias da Broadway".

PETROPOLIS

Capitolio — "Expresso Bagdad-Estambul". **D. Pedro** — "Quando Ela Consente". **Petropolis** — "Na Noite do Passado".

RELIGIÃO

APOSTOLADO DA ORAÇÃO DA IGREJA DE NOSSA SENHORA DA LAMPADOSA

Este apostolado fará celebrar amanhã, 2 do corrente, a festa do seu divino Orago, que constará de missa pontifical ás 10 horas, celebrada por s. excia. rev. d. Mamede Leite, acolitado por membros do Cabido Metropolitano.

Pregará ao Evangelho s. excia. rev. sr. bispo d. Benedito de Souza.

PARA O LAR

Por ALICE BROOKS

Diversos motivos para serem bordados em toalhas e guardanapos, com demonstrações de ocupações caseiras. Dão uma nota alegre á cosinha. As cenas são: Fazendo compras — Lavando — Passando a ferro — Remendando.

Exposição de Quadros de Pintores Austriacos

SANTOS, 30 (D. C.) — Sob o patrocinio do Departamento Municipal de Cultura, será inaugurada, no dia 1 de julho proximo, a exposição de quadros de pintores austriacos, organizada pelo Comitê de Proteção dos Interesses Austriacos no Brasil.

Brotoejas Assaduras
POLVILHO ANTISSÉPTICO
GRANADO
Frieiras Suores fétidos

Vai Desaparecer, Em São Paulo, o Pãozinho de Tostão

S. PAULO, 30 (D. C.) — Em virtude da proibição do fabrico de pão com menos de 50 gramas, desaparecerá, nesta capital, o antigo e conhecido pãozinho de tostão.

Assim, a população terá de pagar 20 centavos pelo pão comum.

Diario Astrológico

Hoje, 1º de julho — Dia agradavel para fazer excursões, viajar, pedir favores e contratar ou realizar casamento.

HOROSCOPO DE AMANHÃ

Espirito vivo, impacientes, e desorganizados são os principais caracteristicos dos que fazem anos amanhã.

OS HOMENS, serão bons medicos e advogados; pela maneira lhana de tratar os seus clientes conseguirão se destacar dos nascidos em outros dias.

Tambem triunfam na industria, ou no comercio.

AS MULHERES que amanhã fazem anos, têm chance e inteligencia apurada.

Esses dotes, fazem com que, sejam queridas na sociedade. São boas palradoras, amaveis e generosas.

AS CRIANÇAS nascidas nesta data, logo cedo demonstrarão notaveis aptidões, no lado de grande força de vontade e inteligencia viva.

As cores e as pedras mais propicias são: rosa, azul, marron e vermelho; esmeralda e onix negro.

A afinidade para o casamento, dos que fazem anos, está compreendida entre os nascidos nos dias: 1 — 2 — 3 — 6 — 12 — 14 — 18 — 21 — 22 e 30, principalmente, dos meses de janeiro, fevereiro, março e junho.

Os anos de maiores possibilidades foram e serão: 1920, 1937, 1938, 1945, 1946, 1947, 1954, 1956, 1964 e 1965.

As pessoas nascidas amanhã, serão bem sucedidas se empreenderem seus negocios nos meses de fevereiro e setembro, principalmente numa segunda-feira.

QUE ACONTECERA' AMANHÃ, 2, AO LEITOR?

— Seguem se as possibilidades felizes ou não, de amanhã, com horas e numeros promissores para os leitores nascidos em quaisquer dia, mês e ano dos periodos abaixo.

PARA OS NASCIDOS:

Entre 22 de dezembro e 20 de janeiro:
— Instabilidade, preocupação e mau estar. 3, 6 e 18; 21, 24 e 27. (hs. e ns.)

Entre 21 de janeiro e 18 de fevereiro:
— Generosidade pela manhã, noite perigosa com alguma imprudencia. 5, 6 e 8; 13, 23 e 34. (hs. e ns.)

Entre 19 de fevereiro e 20 março:
— Conquistas audaciosas e complicações sentimentais. 14, 15 e 17; 22, 34 e 35. (hs. e ns.)

Entre 21 de março e 20 de abril:
— Incidente, ansiedade e complicação com parentes ou amigos. 16, 17 e 18; 78, 79 e 81. (hs. e ns.)

Entre 21 de abril e 21 de maio:
— Novas atividades, pensamento fixo e planos para o futuro. 11, 12 e 21; 90, 91 e 92. (hs. e ns.)

Entre 22 de maio e 21 de junho:
— Mente belicosa. A noite será agradavel, com presentes de amigos ou parentes. 7, 8 e 9; 34, 35 e 36. (hs. e ns.)

Entre 22 de junho e 22 de julho:
— Dia contrario, instabilidade e nervosismo. 4, 5 e 6; 31, 41 e 51. (hs. e ns.)

Entre 23 de julho e 23 de agosto:
— Exito no comercio e conquistas sociais. 1, 2 e 3; 10, 20 e 30. (hs. e ns.)

Entre 24 de agosto e 22 de setembro:
— Apreensão e pensamentos voltados para maus acontecimentos. 19, 20 e 21; 02, 12 e 91. (hs. e ns.)

Entre 23 de setembro e 22 de outubro:
— Males do estomago e nervos abalados pela manhã. A tarde terá disposição alegre e sorte nos amores. 16, 17 e 18; 79, 80 e 90. (hs. e ns.)

Entre 23 de outubro e 22 de novembro:
— Neurastenia, carater revoltado, a manhã será favoravel. 13, 14 e 17; 22, 23 e 24. (hs. e ns.)

Entre 23 de novembro e 21 de dezembro:
— Aspectos contrarios, pela manhã, a tarde e a noite, serão de conquistas ocasionais. 9, 18 e 20; 14, 33 e 34. (hs. e ns.)

— O horoscopo de hoje foi publicado na edição de ontem.

A LOURINHA

AMANHÃ

A LOURINHA
E AS TRAVESSURAS
DE PETELECO

Enriquecida a Cidade Com Uma Linda Casa de Diversões

Inaugurado no Edificio S. Borja o Avenida Danças

Os srs. Alfredo Dermeval e Joaquim Ribeiro, proprietarios da linda "boite" da Cinelandia, ladeando o sr. Honorio Cardoso, proprietario da Cadeira Brasil Ltda., a quem foi confiada a instalação do Avenida-Danças

Com a inauguração do AVENIDA-DANSAS, ganhou a cidade uma de suas mais lindas casas de diversões. A majestosa "boite" da Cinelandia veio dar um aspecto mais social á vida noturna da capital.

Num ambiente fino e selecionado, com a presença de altas autoridades, elementos representativos da nossa sociedade, jornalistas e outros convidados, o sr. Joaquim Ribeiro fez entrega á cidade do seu novo dancing dizendo da satisfação que teve de cooperar para que tivessemos um estabelecimento dessa ordem.

AVENIDA DANSAS é uma obra que se realizou graças á persistencia e ao espirito empreendedor dos seus proprietarios para proporcionar aos seus frequentadores horas de agradavel distração ao som de excelente orquestra de Dedé, a par de um conforto sem igual.

Muito cooperaram na majestosidade deste novo centro de diversões: Cadeira Brasil Ltda., Franklin, Marmoraria Mandim, L. Moraes, Casa Santos Seabra, Gás Neon Pannon Ltda., Jowelte Mendes e José F. Gomes.

O grande numero de pessoas que compareceu á inauguração deste majestoso palacio foi unanime em afirmar a sua satisfação e o seu encantamento por tudo quanto ali viram. Uma maravilha, afirmavam uns, um mimo, um sonho de fadas, diziam outros.

O AVENIDA DANSAS será um centro de reunião da fina flor carioca, dentro de um ambiente de ordem e de seleção social.

Reservistas que podem se ausentar do país

Em face do aviso ministerial n. 1.632, o comandante da 1.ª Região Militar declarou ontem que ficam autorizados a se ausentarem do país, os seguintes reservistas: Mario Bayma de Morais, Peru Bemba Bastos, Luz Mendonça da Silva, Luiz Barbosa Romeu, Luiz Cabral de Menezes, Aresky Gomes de Amorim e Isidoro Campos Filho.

Civis chamados

Estão sendo chamados a 2.ª Divisão da Secretaria Geral da Guerra, das 15 ás 17 horas, afim de tratarem de assuntos de seus interesses, os srs. Miguel Couto Bastos Neto e Francisco de Assis Pena Faria; á 1.ª Seção da 1.ª Região Militar, entre 14 e 16 horas, o sr. Serafim Vieira Branco, filho de José Vieira Branco e á Diretoria de Recrutamento, seção R-3, o dr. Ari Miranda.

E'cos da invasão da França, em João Pessoa

O ministro da Guerra enviou ontem á Secretaria Geral a seguinte nota: "Venho de ser informado de que em João Pessoa, em comicio realizado para comemorar o grande acontecimento da invasão da França, um dos oradores, excedendo-se na linguagem, tomou atitude incompatível com os propositos da reunião, estendendo-se em considerações de carater subversivo. Testemunhando o ocorrido, decide o tenente-coronel João Ururai de Magalhães, comandante do 16.º Regimento de Infantaria, cassar a palavra ao orador e o prender como agitador, pondo cobro, assim, á deturpação intentada dos elevados fins objetivados pelo comicio.

A atitude digna tomada pelo tenente-coronel João Ururai de Magalhães merece seja louvada e posta em relevo, como exemplo de ação e decisão daquele comandante, na defesa da sociedade e na salvaguarda da ordem e tranquilidade publicas, ameaçadas por agitadores contumazes."

FORO MILITAR

RECURSOS CRIMINAIS E DE REVISÃO

Deram entrada ontem no Supremo Tribunal Militar, em grau de recursos criminais os processos referentes a Irineu Borges da Silva, Artur Hardt e Leonor C. Schmidt; Isaias Zamelato e Conrador Rodrigues Carneiro; Lenine Cesario e José Pina dos Santos, Adelson Alves do Nascimento, Antonio Edmundo de Sousa, José Rodrigues de Moura e João Antonio dos Santos. Deu entrada tambem o pedido de revisão criminal feito por Argemiro Alves da Silva, condenado no grau maximo do art. 156 do Codigo Penal e cumprindo pena da Cadeia Publica de Juiz de Fora. Todos esses processos, já foram preparados devendo serem entregues aos ministros relatores na proxima segunda-feira.

DISTRIBUIÇÃO DE HABEAS-CORPUS

Procedentes do Estado de S. Paulo, deram entrada e foram distribuidos ontem aos ministros do Supremo Tribunal Militar, que deverão relata-los e julga-los os pedidos de habeas-corpus impetrados em favor dos seguintes pacientes: Albino Trindade e outinho da Costa, Mario Barcetros, Izidoro Bertaglia, Domingo Catelon, Eduardo Coulos Coimbra, Fernando Dantas d'Avila, Jaime Bayer, Gabriel Dias Filho. Ainda ontem, foram requisitadas informações sobre a coação alegada.

JULGAMENTOS DE ONTEM DO S. T. M.

O Supremo Tribunal Militar, na cessão de ontem, negou provimento aos recursoso referentes nos processos de Arici Curvelo Davila, 2.º tenente convocado, Vicente Aires dos Santos, Evaldo Taques; julgou em sessão secreta as apelações de Luiz França de Souza Leite, major e Joaquim Delmiro de Sousa, 1.º ten., e Guido d'Angelo, absolvidos na instancia inferior; deferiu, em parte, a redução de pena requerida por Abelardo Campos de Lima e Filemon Batista de Melo para condena-los este á pena de 12 meses de prisão e áquele a de 16 anos e seis meses de reclusão; confirmou a absolvição de Sebastião Dorival Soares de Freitas e Honorio Sandi, ambos acusados de crime de deserção; e não conheceu da apelação iterposta pela promotoria da 3.ª A. da 1.ª R. M. da sentença que absolveu Rodolfo Watkins, do 1.º R. C. D.; resolveu condenar os reus Jorge da Rocha Ferreira, Walfredo Moreira Fernandes, á pena de 9 meses de prisão; Samuel Freire de Andrade, á pena de 3 anos de reclusão; Renato Nascimento Pimentel, a pena de 1 ano, 7 meses e 15 dias de prisão; João Pereira da Silva, a pena do grau minimo do art. 97 do Codigo Penal; converteu em diligencia o julgamento da apelação de Manuel José Gonçalves; e reformou a sentença de primeira instancia que condenou para absolver Elizio Vital dos Santos, do crime do art. 55 do Codigo Penal.

MOTOCICLETA

Vende-se uma Zundapp QUADRO DE LUXO, 200 cc. 7 cavalos, otimo estado. Preço 6.000,00. Telefonar 26-0342 — João

AS CHUVAS PROTEGERAM "A CANÇÃO DE BERNADETTE"

Em qualquer parte do mundo, quando se tem necessidade de um rio, a gente reza para que chova. Nada melhor do que um bom diluvio para fazer um rio em pouco tempo...

Mas em Hollywood não é assim.

Havia urgente necesidade de um rio para a magnificente produção da 20th Century-Fox "A Canção de Bernadette", versão cinematografica da famosa novela do mesmo nome de Franz Werfel.

O filme exigia que se construisse uma parte do Rio Gave, numa extensão de mais de 100 metros e 75 operarios haviam escavado o leito do rio, em um dos dois formidaveis "sets" exteriores erguidos para "A Canção de Bernadette" nos terrenos do estudio.

"Se a chuva for camarada", disseram o produtor William Perlberg e o diretor Henry King praticamente ao mesmo tempo, "teremos um lindo rio exatamente no tempo marcado para as filmagens. Mas se chover, vamos ter é um lindo pantano, com nossos homens e nossas máquinas atolados por dias e dias. Como seria bom se não chovesse pelo menos por uma semana!"

Bem, a chuva foi camarada, não choveu a semana inteira, o rio foi terminado, as cameras começaram a rodar na data marcada, e todo o mundo ficou contente.

Jennifer Jones, a "descoberta do ano", gloriosa e feliz vencedora do "Oscar" de 43, é a figura central de "A Canção de Bernadette", cercada por Charles Bickford, Vincent Price, William Eythe, Gladys Cooper e Lee J. Cobb.

Composição de Obras Gráficas

Aceitam-se encomendas nas oficinas da S/A DIARIO CARIOCA

Praça Tiradentes, 77 — Tel. 22-1785

CINEMA

O Povo de Lidice tinha fé e tinha uma Igreja. Nas suas searas amadurava o trigo e nas ruas brincavam e riam as crianças... E ali, os namorados sonhavam com o futuro... A 22 de junho de 1942, circulou a noticia tragica: "Soldados alemães cercaram a vila ao anoitecer... Levaram todos os homens e os mataram! As mulheres foram mandadas brutalmente para o campo de concentração. Os alemães incendiaram Lidice e em seu lugar ficaram escombros negros, onde antes havia alegria... Esse drama imenso que a humanidade civilizada jamais esquecerá revive, empolgante, espetacular, em "O Capanga de Hitler", uma realização de arte e emoção que o "Metro-Passeio" apresentará já quinta-feira a proxima, John Carradine é o interprete de Heydrich, o capanga de Hitler, que os patriotas checos abateram, o que deu causa ao desaparecimento de Lidice. Os papeis romanticos do filme são vividos por Alan Curtis e Patricia Morrison. Até á vespera da apresentação de "O Capanga de Hitler" o "Metro-Passeio" exibirá "Du Barry Era Um Pedaço", o filme comemorativo do Vigesimo Aniversario da Metro, que está agora em sua feliz segunda semana.

O ACONTECIMENTO SENSACIONAL DO ANO: "BRANCA DE NEVE E OS SETE ANÕES" UM DOS FILMES MAXIMOS DE TODOS OS TEMPOS, E QUE ESTA' FAZENDO UM ESTRONDOSO SUCESSO, E' O COMENTARIO UNICO DA CIDADE!

Esta é uma grande verdade: "Branca de Neve e os Sete Anões", o filme maximo de Disney para a RKO, é o filme que a cidade inteira comenta; apesar de se tratar de uma reedição, o entusiasmo do publico não é menor, a prova está que todos os que já assistiram a este belo espetaculo, apressam-se a vê-lo novamente, não poupando elogios a esta obra prima do cinema. E, justiça seja feita, tudo o que se poderá dizer sobre "Branca de Neve" não será demais, pois é um filme que reune tudo o que poderiamos imaginar de encantamento e grandiosidade.

"Branca de Neve" tem estado em cartaz em inumeros cinemas dos Estados Unidos, tendo atingido a uma renda colossal, muitas vezes superior ás outras casas de espetaculos què lançavam filmes! Esta nova copia foi aperfeiçoada (embora pareça impossivel) e filmada em novo e mais deslumbrante tecnicolor; assistam "Branca de Neve e os Sete Anões", o maior filme do ano que está em exibição exclusiva no Cinema Plaza. "Branca de Neve", o filme que nos transporta de volta á infancia...

A ELEGANCIA DE CLAUDETTE COLBERT

Não constitue segredo para os fãs o fato de ser Claudette Colbert uma das mais elegantes estrelas de Hollywood. Com efeito, a "partenaire" de Fred Mac Murray em "Sem Tempo Para Amar", comedia Paramount

Os Cinemas São Luiz, Vitoria, Roxy e Carioca começarão a exibir quinta-feira proxima, "Sem Tempo Para Amar", divertidissima comédia Paramount com Claudette Colbert e Fred Mac Murray

que os cinemas São Luiz, Vitoria, Carioca e Roxy exibirão quinta-feira proxima, possue apurado gosto na seleção de seus trajes, quer os que apresenta na tela, como na vida real. Ela não procura modelos complicados, nem escandalosos, o que não impede que as suas "toilettes" se destaquem sempre por um "toque" original, diferente, desses que chamam a atenção de todo mundo.

Em "Sem Tempo Para Amar", Claudette ostenta uma variada coleção de elegantissimos vestidos, desenhados especialmente para ela por Irene, a figurinista dos estudios da Marca das Estrelas.

GINGER ROGERS NO SEU MAIOR PAPEL ATE' HOJE!

A loura Ginger Rogers, figura tão querida do publico brasileiro, e que já nos apareceu em tantos filmes de sucesso, tem em "Mulheres de Ninguem" (Tender Comrade), o seu melhor papel até hoje no cinema. Neste filme, Ginger personifica a uma pequena, que como tantas outras hoje em dia, casa-se e logo após é saparada do marido, que vai servir á patria; como vêem, trata-se de um enredo real e oportuno, nada possuindo de ficticio, e uma historia que ultimamente se passa com tantas mulheres de todo o mundo... "Mulheres de Ninguem" é um belissimo filme RKA RADIO, que teve Edward Dmytryk na esplendida direção e Robert Ryan, Ruth Hussey, Kim Hunter, Mady Christians e Patricia Collinge nos outros papeis. Assistam "Mulheres de Ninguem", um dos mais belos espetaculos que o cinema já nos proporcionou, e que será o cartaz **a seguir, do Cinema Plaza.**

No Ministerio da Marinha

MATRICULA NO CURSO DE CANDIDATOS A CABO DE ARTILHARIA

No Corpo de Fuzileiros Navais, foram matriculados nesse curso, os seguintes fuzileiros navais: — Nilo Brasil — Armindo de Oliveira Pinto — João Barbosa — Gerson Lima Palmeira — Manoel Rodrigues de Carvalho — Edésio Cardoso — Próspero Cripa — Rui Alves Ponto — Gildácio Alves de Souza — Evaristo Alves Feitosa — Benedito Ferreira dos Santos Filho — Josias Correa dos Santos — Manoel da Conceição Costa — Germinal João — Altair da Silva Costa — Luiz Gonzaga Vanderley — Wilton Barbosa Coutinho — Elicio Nogueira Sobrinho — Domingos da Costa e Gabriel de Lima.

NA DIRETORIA DO ENSINO NAVAL

O diretor almirante Guilherme Riecken, elogiou o segundo tenente Floriano Peçanha, pelo interesse, dedicação e competencia, demonstrados na direção dos diversos serviços de que foi encarregado durante o tempo em que serviu na Escola "Almirante Batista das Neves", conforme reconheceu o diretor dessa Escola.

ATOS DO MINISTRO

O ministro Guilhem, mandou arquivar o requerimento do sub-oficial José Augusto Crespo, e deferiu o de Alcides de Oliveira.

DESLIGAMENTO

Dos sub-oficiais Manoel Juvencio de Souza, do Q. G. M.; Floriano Geraldo da Silva, do E. M. A.; Juvenal Justino Buenos, do H. C. M.; Militão da Silveira Morais, da DP; Jorge Drumond do Nascimento e João Amancio de Oliveira, da Diretoria de Navegação.

DESEMBARQUE

Dos sub-oficiais Aluisio Marcial da Luz, do Saldanha; Osvaldo Xavier Cavalcante de Albuquerque, do "José Bonifacio"; Jonas de Freitas Menezes, do "Rio Grande do Sul" e Raul Alves Cavalcante, do Tender "Ceará".

NO CORPO E FUZILEIROS NAVAIS

Passaram a perceber o acrescimo de 10 e 15% os seguintes fuzileiros: — Manoel Pereira Lima — Fabio Ademar Vieira — Clarindo Antunes da Costa — Francisco de Assis Argelo — José de Souza — Manoel Dantas Brasil e Pedro da Costa Vidal.

Perdeu-se a cautela da Caixa Economica n.º 585538. Agencia 7 de Setembro.

ABRA SUA CONTA

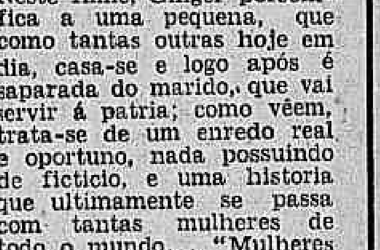

DEPOSITOS POPULARES: 8 %

Autoridades no gabinete do ministro da Guerra

Estiveram os generais Silva Junior, ministro presidente do Supremo Tribunal Militar, que se fez acompanhar do capitão Francisco Ellery, seu ajudante de ordens; Odilio Denys, comandante da Policia Militar do Distrito Federal; Zenobio da Costa, comandante da Infantaria da 1.ª D.I.E.; Boanerges Lopes de Souza, presidente do Conselho Supremo de Justiça Militar; e Alcio Souto, comandante da Artilharia da 1.ª Divisão de Infantaria.

PRODUÇÃO COMERCIO E FINANÇAS

A Questão dos Preços do Café e do Cacáu do Brasil

A imprensa norte-americana vinha dedicando, nas ultimas semanas, extensos comentarios á situação peculiar do café e do cacau exportados pelo Brasil para os Estados Unidos, em vista de propalados movimentos para a retenção do café nos armazens brasileiros, e em consequencia das negociações entre os importadores norte-americanos de cacau brasileiro e o Instituto de Cacau do Estado da Bahia relativamente ao preço pelo qual esse produto deveria ser colocado ao alcance dos consumidores dos Estados Unidos.

Causou, por isso, excelente impressão nos meios comerciais e financeiros ligados ao mercado do café e do cacau a atitude assumida pelo governo brasileiro de determinar providencias para que não se verificasse em relação ao café brasileiro de qualquer movimento de retenção ou qualquer tentativa de elevação de preços que tivesse como objetivo levar o governo norte-americano a aumentar o seu preço-limite. Os jornais norte-americanos apontam que é em tudo e por tudo louvavel a atitude do governo brasileiro de manter os compromissos que assumiu quando da celebração do Convenio Cafeeiro.

Em relação ao cacau, verificou-se verdadeiro desafogo no mercado norte-americano, já que a escassez desse produto assumia proporções incomuns. A decisão do governo brasileiro, de colocar o cacau ao alcance do comprador norte-americano a um preço que permitisse a aquisição de uma grande quantidade de produto e que viesse dar solução rapida á situação de escassez que se observa no mercado, é encarada pela imprensa e pelos meios comerciais de Nova York como uma medida oportuna, de inteligente vontade de facilitar aos importadores norte-americanos uma razoavel margem para negocio sem ser preciso tentar-se junto a Washington uma conversação tendente a elevar o "ceiling price" do produto — conversação essa que teria resultado provavelmente negativo, em vista da politica reconhecidamente conservadora da Repartição de Administração de Preços. (OPA)

Concorrencia Publica Para a Venda da Totalidade das Quotas Representativas do Capital da Firma Raimann & Companhia Limitada, em Liquidação.

A AGENCIA ESPECIAL DE DEFESA ECONOMICA, com fundamento no Decreto n. 13.560, de 1.º de outubro de 1943, torna publico que, pelo prazo de 15 (quinze) dias, a contar da data deste edital e a terminar em 11 de julho vindouro, inclusive, fica aberta concorrencia para a venda das 300 (trezentas) quotas do valor nominal de Cr$ 1.000,00, cada uma, representativas do capital de Cr$ 300.000,00 da firma RAIMANN & COMPANHIA LIMITADA, EM LIQUIDAÇÃO, sediada na cidade de São Paulo.

2. A venda compreende a transferencia do ativo da firma ao comprador, com a obrigação deste assumir a responsabilidade de todo o respectivo passivo.

3. A situação economico-financeira da Sociedade se expressa pelos dados seguintes, extraidos do balanço encerrado em 31 de outubro de 1943:

Ativo imobilizado	Cr$	154 129,60
Ativo [illegible]	Cr$	1.302 792,10
Ativo realizavel	Cr$	5.688 861,00
	Cr$	7.145.782,70
Passivo exigivel	Cr$	164.769,00

4. É a seguinte a relação das principais mercadorias e bens que constituem o ativo:

— oficina mecanica para fabricação de brocas e facas de plaina e reparos em geral, maquinas, ferramentas, tais como plainas, tornos, motores, serras, lixadeiras, rebolos, accessorios para maquinas, laminadoras, respigadeiras, soldadores elétricos, aço sueco em barras, etc.

5. As citadas 300 quotas foram avaliadas em Cr$ .... 7.204.587,70, ou seja Cr$ 24.015,29, cada uma, em face de sua atual valorização.

6. As quotas não serão vendidas isoladamente, mas "no seu conjunto", a pessoas fisicas ou a sociedades já organizadas ou que vierem a se organizar para tal fim.

7. As propostas deverão obedecer aos seguintes requisitos:

I — ser formuladas em duas vias e estar inclusas em envelopes de papel espêsso, fechados, lacrados e devidamente rubricados no fêcho, pelos proponentes, envelopes que, com destaque e clareza, levarão no seu anverso os dizeres: — PROPOSTA PARA A AQUISIÇÃO DAS QUOTAS REPRESENTATIVAS DO CAPITAL DA FIRMA RAIMANN & COMPANHIA LIMITADA, EM LIQUIDAÇÃO;

II — não apresentar rasuras, emendas, entrelinhas ou ressalvas, devendo ser rubricada cada folha e assinada e datada a ultima, em que se indicará o endereço e o telefone do interessado;

III — mencionar a nacionalidade brasileira do proponente fornecendo, desde logo, os necessarios comprovantes, e, em se tratando de pessoas juridicas, apresentar certidão do inteiro teor do contrato social ou exemplar autenticado dos estatutos, declarando ainda a nacionalidade dos socios e o nome e nacionalidade dos principais acionistas;

IV — fazer-se acompanhar da prova de haver o proponente depositado no Banco do Brasil S. A., importancia correspondente a 2% (dois por cento) da avaliação a que se refere o item 5;

V — ser selada a primeira via da proposta e os documentos que forem juntos, com Cr$ 1,00 por folha e mais Cr$ 0,20 da taxa de Educação e Saude;

VI — conter declaração expressa de que o proponente tomou conhecimento e está inteiramente a par de todas as condições e termos deste edital, aos quais se submete irrestritamente.

8. Os envelopes contendo as propostas serão publicamente abertos e arrolados, ás dezesseis horas do décimo dia seguinte ao ultimo (exceto se coincidir com domingo, feriado ou sábado, caso em ficará adiado para o dia util imediato, ás mesmas horas) do prazo estipulado no item 1, na séde da Agencia Especial de Defesa Economica, á rua da Alfandega n. 11, 2.º andar, Rio de Janeiro, onde poderão ser obtidos outros informes das 13 1/2 ás 16 horas, diariamente.

9. Aos interessados idoneos, a juizo da Agencia Especial de Defesa Economica ou da Agencia do Banco do Brasil em São Paulo, serão fornecidas cartas de apresentação, mediante as quais poderão obter nos escritorios da firma Raimann & Companhia Limitada, em liquidação, dados pormenorizados sobre os estoques existentes sendo permitidas a esses interessados, devidamente credenciados, vistorias e visitas, em hora e dia previamente combinados.

10. Os preços oferecidos entender-se-ão sempre para pagamento á vista, no ato da transferencia das quotas.

11. Dentro de dez dias contados a partir da abertura das propostas, serão estas encaminhadas pela Agencia Especial de Defesa Economica, com parecer ao Senhor Presidente do Banco do Brasil S. A., que autorizará a venda ao concorrente de melhor oferta, ou no caso de empate, mandará proceder a sorteio ou licitação entre os ofertantes de maior preço, ou se julgar oportuno, anulará a concorrencia.

12. Seja qual fôr a decisão proferida não caberá contra ela procedimento judicial algum, reservando-se a Agencia Especial de Defesa Economica inteira liberdade de ação podendo, a seu exclusivo criterio, recusar qualquer proponente.

13. No prazo de dez dias, a partir do despacho proferido pelo Senhor Presidente do Banco, será notificado o concorrente cuja oferta haja sido aceita, para o fim de serem efetuados, mediante assinatura dos documentos necessarios, o pagamento do preço e transferencia das quotas dentro do prazo de trinta dias, a contar da data da notificação que será feita pelo "Diario Oficial" e confirmada por carta expedida para o endereço do interessado sob pena de perda do depósito exigido na alinea IV do item 7.

14. Todas as despesas e impostos relativos á transferencia das quotas ocorrerão por conta dos compradores.

15. Exarado o despacho pelo Senhor Presidente do Banco, será imediatamente autorizada a devolução dos depósitos aos concorrentes cujas propostas não forem aceitas.

LIQUIDANTE: Coronel Nat'aniel Ribeiro Neves

Rio de Janeiro, 27 de junho de 1944

Pelo BANCO DO BRASIL S. A., como AGENTE ESPECIAL DO GOVERNO FEDERAL.

MANOEL AUGUSTO PENNA

Feriado Bancario o Dia 1.º de Julho

O Banco do Brasil, afixou o seguinte aviso:

"No dia 1.º de julho, só haverá expediente neste Banco, das 10 ás 11.30 horas, para o serviço de cobranças".

CAMBIO

O mercado de cambio iniciou ontem, os seus trabalhos, em condições calmas e inalteradas.

O Banco do Brasil cotou a libra a Cr$ 79,58 9|16 e o dolar a Cr$ 19,63 para saques e a Cr$ 78,46 7|16 e a Cr$ 19,47, respectivamente.

Assim fechou inalterado.

O Banco do Brasil afixou ontem para as suas cobranças e de outros bancos, cotas e remessas para importação, as seguintes taxas:

A' vista:

	Cr$
Libra	79,58 9|16
Dolar	19,63
Franco suiço	4,65
Escudo	0,80
Coroa sueca	4,72
Peso chileno	0,63 3|8
Peso boliviano ..	,046 5|16
Peso argentino ..	4,94 1|2
Peso uruguaio ..	10,49 3|4

O Banco do Brasil para comprar as letras de cobertura, afixou as seguintes taxas:

MERCADO LIVRE

	Cr$
Libra	78,46 7|16
Dolar	19,47
Escudo	0,79
Peso chileno	0,[illegible] 15|16
Peso argentino ..	4,81 1|2
Peso uruguaio ..	10,22 1|16
Franco suiço	4,51 3|4
Coroa sueca	4,62 1|16

MERCADO OFICIAL

	Cr$
Libra	66,49 1|2
Dolar	16,50
Escudo	0,67 1|4
Franco suiço	3,84 5|8
Coroa sueca	3,93 3|8
Peso uruguaio ..	8,66 3|16

CAMBIO LIVRE ESPECIAL

	Cr$
Dolar (compra) ..	19,80
Dolar (venda) ..	20,30
Libra (compra) ..	78,02 1|8
Libra (venda) ..	79,58 9|16

OURO FINO

O Banco do Brasil comprava o ouro fino na base de 1.000 por 1.000 ao preço de Cr$ 22,90 por grama.

	GRAMAS
Ontem	—
Desde 1º do mês	358.727.251
Total:	358.727.251

TITULOS

Os negocios realizados ontem, no mercado de titulos, que esteve bastante animado e bem colocado, foram mais desenvolvidos, conforme se vê a seguir:

Vendas realizadas ontem:

		Cr$
	Apolices gerais:	
157	D. Emis., pt. .	825,00
50	Idem, idem . .	822,00
23	Idem, 1917 . . .	810,00
60	Reajustamento .	925,00
	Obrigações:	
10	Ferroviarias . .	1.060,00
2	Idem, idem . .	1.065,00
495	Guerra, Cr$ 100,	79,00
1.270	Idem, idem . .	79,50
31	Idem, Cr$ 500.00	415,00
839	Idem, Cr$ 1.000,	860,00
	Estaduais:	
	Apolices:	
500	E. Santo, pt. .	525,00
4	Minas, 1ª serie .	203,00
150	Idem, 2ª serie .	187,00
135	Idem, idem . .	188,00
25	Idem, idem . .	189,00
10	Idem, 3ª serie .	195,50
90	Idem, idem . .	194,00
35	Idem, idem . .	192,00
61	[illegible] Rio, Elet. .	1.100,00
137	Rod. E. Rio . .	630,00
32	São Paulo . . .	240,00
8	Idem, idem . .	250,00
159	Idem, Unif. . .	1.150,00
	Municipais:	
21	Emp. 1931 . . .	234,00
13	Idem, idem . .	230,00
	Municipais dos Estados:	
36	Belo Horizonte .	1.025,00
10	Idem, idem . .	1.030,00
40	P. Alegre 3½%	28,00
	Bancos:	
200	Português do Brasil, nom. .	370,00
	Companhias:	
500	América Fabril .	700,00
350	Nova América .	600,00
25	Panair do Brasil	220,00
10	S. Jeronimo, pref. c|direito	170,00
15	Santa Rosa . .	380,00
470	F. e L. Minas Gerais	320,00
150	B. Mineira, pt. .	527,00
120	Idem, Benef. .	1.015,00
50	Sid. Nacional .	215,00
120	Idem, idem . .	220,00
	Debentures:	
05	Cia. A. Paulista	220,00
	Alvarás:	
	D. Publicidade Particular:	
27	Aps. Unif. . . .	965,00
111	Idem. D. Emis. port. caut. .	824,00
15	Ações do Banco Comercial nom.	450,00
22	Idem Cia. Tecidos Corcovado .	705,00
70	Idem. White Martins	900,00

SEGURO DE VIDA DE ANIMAIS DE PURO SANGUE.

A SUL AMÉRICA TERRESTRES MARITIMOS E ACIDENTES

Companhia de Seguros

oferece as melhores Taxas para os

Equinos da Raça Inglêsa de Corridas

TAXA ÚNICA 6 %

Para machos e femeas, em corridas ou em reproducão e sem nenhum aumento progressivo com a idade

Leilão:

D. Particular:

100	Direitos a subscrição de Ações do Banco da Lavoura de Minas Gerais, c|50% .	250,00
400	Idem, idem . .	254,00

CAFÉ

O mercado deste produto funcionou ontem, calmo e sem alteração nos preços. Cotou-se o tipo 7, a base anterior de Cr$ 25.10 por 10 quilos, na tabua e venderam-se apenas 250 sacas.

Fechou inalterado e calmo.

COTAÇÕES POR 10 QUILOS

	Cr$
Tipo 3	27,10
Tipo 4	26,60
Tipo 5	26,10
Tipo 6	25,60
Tipo 7	25,10
Tipo 8	25,60

PAUTA:

Estado de Minas: (Mensal):	
Café comum	2,80
Café fino	4,10
Estado do Rio: (Semanal):	
Café comum	2,20

MOVIMENTO ESTATISTICO

Entradas, 10.795. Embarques, nada. Consumo local, nada. Estoque, 882.025 sacas.

MERCADO DE SANTOS

Funcionou nominal.

Entradas, 20.521. Embarques, 1.780. Passagem, nada. Estoque, 3.396.622 sacas.

ALGODÃO

EM PERNAMBUCO

Mercado firme:

Cotações por 15 quilos: — Compradores: base 5, Matas, Cr$ 75,00; base 5, Sertão, .. Cr$ 80,00.

MOVIMENTO ESTATISTICO

Entradas, 9.600. 1º de setembro, 439.391. Exportação, nada. Existencia, 5.257.865. Consumo local, 112.000 arrobas.

EM NOVA YORK

Abertura: — Cotações: — Julho 21.97; outubro 21.36; dezembro 21.17; janeiro n|c.; março 21.00 e maio 20.80.

Desde o fechamento anterior alta de 1 e baixa de 2 pontos.

ALGODÃO EM S. PAULO

Meses:	Cont. Abertura	"A" Fech.
Julho	78,60	78,30
Agosto	←	79,20
Setembro . ..	82,50	81,40
Outubro	—	82,20
Novembro . ..	84,50	—
Dezembro . ..	85,00	84,50
Janeiro	—	85,30
Fevereiro . ..	—	—
Março	85,90	86,00

Maio	87,80	86,50

Vendas: 115.000 fardos.

Meses:	Cont. Abertura	"B" Fech.
Julho	79,90	79,70
Outubro ..	83,10	82,80
Dezembro .	84,70	84,90
Janeiro ..	85,30	85,80
Março	86,20	86,90
Maio	87,00	87,20

Vendas: 22.500 fardos.

PREÇO DO DISPONIVEL

Compradores:

Tipo 4	83,00
Tipo 5	80,00
Tipo 6	78,00

AÇUCAR

EM PERNAMBUCO

Funcionou estavel.

Cotações por 60 quilos: — Usinas de 1ª Cr$ 68,00. Refinado de 1ª, Cr$ 65,00. Cristal, Cr$ 60,00. Demerara, Cr$ 54,00. 3ª Sorte Cr$ 46,00. Somenos, Cr$ 48,00 e Mascavos, ... Cr$ 40,00.

MOVIMENTO ESTATISTICO

Entradas, 3.996. 1º de setembro, 3.966.584. Existencia, .. 811.410. Consumo local, 900. Exportação, nada.

MERCADO DE GENEROS

O mercado de generos alimenticios funcionou ontem com o seguinte movimento:

	Entradas	Saidas
Feijão	1.011	340
Farinha	—	279
Arroz	1.990	556
Charque	540	90
Batatas	—	—
Milho	1.401	170
Manteiga	6.584	—
Banha	—	03

MOVIMENTO AEREO

ESPERADOS

Porto Alegre — Panair ..	1
São Paulo — Panair ..	1
São Paulo — Vasp	1
São Paulo — Vasp	1
São Paulo — Vasp	1
Buenos Aires — Panair	1
Buenos Aires — Cruzeiro do Sul	1
Salvador — C. do Sul ..	1
Fortaleza — C. do Sul	1
Poços de Caldas e São Paulo — Panair	1
Poços de Caldas e Belo Horizonte — Panair ..	1
Fortaleza — Panair	1

A SAIR

Porto Alegre — Panair ..	1
São Paulo — Panair ..	1
São Paulo — Vasp	1
São Paulo — Vasp	1
São Paulo — Vasp	1
Miami — Panair	1
Buenos Aires — Panair ..	1
São Paulo e Poços de Caldas — Panair	1
Belo Horizonte e Poços de Caldas — Panair	1
Cuiabá — Panair	1
Recife — Panair	1
Porto Alegre — C. do Sul	1
Belém — C. do Sul	1
Cuiabá — C. do Sul	1
Salvador — C. do Sul ..	1
Recife — C. do Sul	1
Fortaleza — Nab	1
Terezina e Belém — Nab	1

COMPANHIA CARBONIFERA MINAS DE BUTIÁ

AUMENTO DE CAPITAL PARA CR$ 40.000.000,00
AVISO AOS SRS. ACIONISTAS

A Diretoria, afim de efetivar o aumento de capital deliberado pela Assembléia Geral Extraordinaria, realizada aos 4 de maio ultimo, cuja ata se acha publicada no "Diario Oficial" de 27 de maio e "Jornal do Comercio" de 26 do mesmo mês, solicita de todos os srs. Acionistas exibirem dentro do prazo de trinta (30) dias, a partir de 5 de junho corrente, na sede social, á praça Getulio Vargas n. 2, 11.º andar, sala 1.115, Edificio Odeon, as cautelas representativas de suas ações, para nelas se fazerem as devidas anotações e assinarem as listas de subscrição das novas ações em que se divide o aumento de capital para quarenta milhões de cruzeiros, nos termos da proposta aprovada pela aludida Assembléia.

Dentro do referido prazo de (30) trinta dias, os srs. Acionistas serão atendidos nos seguintes horarios: de 5 a 9 de junho, das 10,30, ás 12 e das 14,30 ás 16 horas; nos demais dias, sómente das 14.30 ás 16 horas.

Os possuidores de ações integralizarão a subscrição com a sua respectiva cota de reservas.

Quaisquer outros esclarecimentos serão prestados, se necessarios, na sede da Companhia.

Pelo motivo acima, ficarão suspensas as transferencias e desdobramentos de ações, desde o dia 5 de junho até o dia 5 de julho.

Rio de Janeiro 5 de junho de 1944 — Os Diretores: Roberto Cardoso, Ademar de Faria.

Cooperativa de Lavradores de Laranja

De acordo com a deliberação do Conselho de Administração ficam convocados todos os srs. Socios para a Assembléia Geral Ordinaria no dia 1 de julho ás 9 horas, na sede da Cooperativa á rua Campo Grande n.º 118-A nesta Capital, afim de tomar conhecimento do relatorio anual, exame de balanço e aprovação de contas do exercicio financeiro findo e eleição do Conselho Fiscal e Suplentes. Caso não tenha o numero preciso, deverá a aludida Assembléia deliberar com qualquer numero na forma dos estatutos em vigor, sobre o referido assunto, em segunda convocação, no mesmo dia acima indicado, ás 10 horas.

Rio de Janeiro, 23 de junho de 1944.

Manoel Ventura da Fonseca e Silva
Presidente

Caixa Economica Federal do Rio de Janeiro

CARTEIRA DE PENHORES
LEILÕES

Os leilões das diversas Agencias de Penhores no mês de julho, serão realizados nas datas abaixo:

Dia 6 — Agencia Imp. Leopoldina (Mercadorias).

Dia 13 — Agencias Central e Rosario (joias).

Dia 20 — Agencia Bandeira-Penhores (Joias e mercadorias).

Dia 27 — Agencia Sete de Setembro (joias).

Todos os leilões serão realizados no 3.º andar do Edificio 13 de Maio, 33-35, e os lotes serão expostos no referido local, desde ás 11 horas da vespera da realização de cada leilão exceto quanto aos da Agencia Bandeira que serão expostos nos dias 18 (joias) e 19 (mercadorias).

São avisados os srs. mutuarios de que só poderão ser separados, para reforma ou resgate os penhores sujeitos a leilão, até ás 15 horas da vespera da realização do mesmo sem exceção de especie alguma.

Arlio Mazzei — Diretor.

ATOS DO CHEFE DO GOVERNO

Dispondo sobre a situação dos militares que pratiquem crime quando integrantes da Força Expedicionaria, o presidente da Republica assinou o seguinte decreto-lei:

Art. 1.º — Os militares integrantes da Força Expedicionaria Brasileira, que, em territorio nacional, pratiquem ou tenham praticado crime de deserção ou crime de natureza militar ou comum, cujas penas privativas de liberdade atinjam até dois anos inclusive, quando se apresentem ou sejam capturados até a partida da Força, terão seus processos sobrestados, aguardando o retorno dos mesmos ao país.

Art. 2.º — Revogam-se as disposições em contrario.

Art. 3.º — O presente decreto-lei entra em vigor na data de sua publicação.

IMPORTANTE DECRETO-LEI DISPONDO SOBRE A SITUAÇÃO DOS MILITARES QUE PRATIQUEM CRIMES QUANDO INTEGRANTES DA FORÇA EXPEDICIONARIA

Outros Decretos Nas Pastas da Guerra, Marinha, Justiça, Agricultura, Relações Exteriores, Fazenda e Viação

DECRETOS NA PASTA DA GUERRA

O presidente da Republica assinou, ontem, os seguintes decretos na pasta da Guerra:

Nomeando o general de brigada José Agostinho dos Santos, sub-chefe do Estado Maior do Exercito.

Nomeando membro temporario da Comissão de Promoções do Exercito o general de divisão Nilton de Andrade Cavalcanti.

Nomeando por necessidade do serviço — diretor da Fabrica de Itajubá o coronel Rodrigo José Mauricio, comandante interino da 1.ª Brigada de Infantaria o coronel Otavio Monteiro Aché, chefe do Serviço de estado Maior da 7.ª Região o coronel Pery Constant Bevilaqua e comandante interino da Infantaria Divisionaria da 5.ª Região o coronel Adriano Saldanha Mazza.

Nomeando 2.º tenente da Reserva de 2.ª classe, médico, os drs. Antonio Antunes Junior e José Moraes Fernandes e dentista, o dentista Miguel Campos de Morais.

Transferindo — o coronel Adriano Saldanha Mazza do Quadro Ordinário para o Suplementar Privativo, o coronel Alvaro Ribeiro Saldanha do Quadro Ordinário para o Suplementar Geral, o coronel Honorato Pradel do Quadro Suplementar Privativo para o Ordinário, sendo, por necessidade do serviço classificado no 1º RAM, o tenente coronel Ademar Vilela dos Santos do Quadro Ordinário para o Suplementar Geral e o tenente coronel Julio Limeira da Silva do Quadro Ordinário para o Suplementar Privativo.

Transferindo por necessidade do serviço — o coronel Jaime de Almeida do Quadro Ordinário para o Suplementar Geral, o coronel Oscar de Barros do Quadro Suplementar Privativo para o Ordinário sendo classificado no 5º RAM e os majores Francisco Santana Alvim do Quadro Ordinário para o Suplementar Geral, Oscar Passos do Quadro Ordinário para o Suplementar Geral e Jurandir Bizzarria Mamede do Quadro de Estado Maior da Ativa para o Quadro Ordinário, sendo classificado no 6º RI.

Concedendo transferencia para a Reserva — ao sub-tenente Fernando Silva — Raimundo de Araujo e Heloisio de Souza, aos sargentos José Maria da Silveira Vilhena — Manoel Henrique da Silva — Antonio da Conceição Barbosa — Domingos Floriano Sampaio e João Aires da Silva e ao soldado musico Brasiliano Alves de Miranda.

Promovendo ao posto de 2º tenente mestre de musica o sargento ajudante Franklin de Carvalho Junior.

Promovendo ao posto de 2.º tenente os aspirantes a oficial — Oliveira Lana de Paula, Cecil Wull Barbosa de Carvalho, Luiz José Torres Marques, Silvio Caracas de Moura, Ismael da Rocha Teixeira, Ademar Tamarques Curvo, Itamar Viana da Silva, Eduardo Costa Matos Filho, Osvaldo Tavares Bezerra, João Nunes Ribeiro, Jorge de Carvalho Figueiredo, Italo Diogo Tavares, Aristo Mendes dos Reis, Vivaldo Coraci Soares da Gama, Gustavo Roberto Correia da Costa, Francisco Alberto Moreno Maia, Joaquim Marques Junior, Edirano Gomes da Silva Junior, Otavio Ribeiro Nicoll de Almeida, Valdir Alves Costa, Muniz, Fernando Pereira Teles Pires, Osneli Leite Martineli, Carlos Lopes Cardoso, Murilo Santos Passos, Telmo Saraiva Vaz, Francisco Fernando da Frota Matos, Odelmo Teixeira Costa, Nilo Barros Figueiredo, José Tomaz, Vitor Rodrigues Velho, Paulo André Rangel Lima, Hernani Azevedo Henning, Hindemburgo Coelho de Araujo, Valter Freire Capiberibe, Roberto Moreira Garcez, Amilcar de Aquino Gaspar, Ernai Marones de Gusmão, Sergio Souza e Melo Noronha, Emir Dagoste, Heitor de Carvalho, França Odenate Damasio, Vagner de Araujo Capistrano e Souza, Moacir Possolo de Azeredo Coutinho, Rodolfo Gaertner Dann, Maximiano Tiburcio Ribeiro, Roberto Moura, Alfredo dos Santos Correia, Lidio Alvite, Fernando Krug, Helios Perilo Fleury, Gustavo de Pinho, Paiva, Geraldo Figueira Rugeri, Jair Lontra Sampaio, Helio Marques Henriques, João Luiz de Morais, Emar de Macedo Correia Pinto, Gerci Teles de Menezes, Helio Evaristo de Brito, Ernani de Queiroz Vieira, Nilo Rodolfo Ramos de Brito, Otavio Dumont de Serpa, Heraldo Dutra de Carvalho, Oscar Seabra Jorge, Jorge Alberto Moitrel Costa, Manuel Valença Monteiro, Osvaldo Gianini, Pedro Borges da Silva Filho, Adir de Carvalho, Alberto Abreu Santa Rita e Alaor Soares de Souza e Melo.

Promovendo ao posto de 1.º tenente o 2.º tenente da Reserva de 2.ª classe, medico, Antonio Chagas Bicalho.

Exonerando — o general de Brigada Eduardo Guedes Alcoforado, de membro temporario da Comissão de Promoções do Exercito, o general de brigada José Agostinho dos Santos, de comandante da Infantaria Divisionaria da 5.ª Divisão de Infantaria, o coronel Dimas de Siqueira Menezes, de chefe do Estado Maior da 7.ª Região e o coronel Onofre Muniz Gomes de Lima, de adido militar á Embaixada no Mexico.

Mandando incluir no Quadro de Estado Maior da Ativa os majores Nelson de Aquino, José Correia Velho, Cesar Bachi de Araujo, Ernesto Geisel, Antonio Vieira Ferreira, Adauto Esmeraldo e João Paulo da Rocha Fragoso.

Tornando insubsistente o decreto que licencia do serviço ativo o 2.º tenente da Reserva de 1.ª classe, convocado, Boanerges Damasceno do Couto.

Demitindo Gustavo Adolfo Brasil do posto de 2.º tenente da Reserva de 2.ª classe.

Concedendo licenciamento do serviço ativo ao 2.º tenente da Reserva de 1.ª classe, intendente, convocado, José de Oliveira Melo.

Licenciando do serviço ativo do Exercito, os seguintes tenentes da Reserva de 1.ª classe, convocados. Armando Costa, Alcebiades de Souza Freitas, Eduardo Isaías, José Raimundo Dias, José Gonçalves Barbosa e Pelissier de Lima Ferreira.

Concedendo reforma — aos sargentos Eduardo Reis Costa, Alair Monteiro, Dionisio Silva, Joaquim Chuvas Lira e Silva Odon Teixeira Mendes e aos soldados Saul Paiva do Nascimento, Cecilio José Rodrigues, Valentim Manuel Rabelo, Benito Franco Bueno e Pedro Simões de Souza.

Reformando o tenente-coronel Ernani Mazzini Silveira Freire e o major Iberê Pires Ferreira e o 1.º tenente intendente João Tavares Bastos.

DECRETOS NA MARINHA

O presidente da Republica assinou, ontem, os seguintes decretos na pasta da Marinha:

Promovendo, por antiguidade, ao posto de 1.º tenente, os segundos tenentes Alvaro Alberto Filho, Hedno Viana Chamoun, Anbor Proença Castelo Branco, João Alberto Lessa de Aboim, Gabriel Emiliano de Almeida Fialho, Euclides Quandt de Oliveira, Ivan Gouveia Labourlau, Eloi Silveira da Rosa, Murilo Bastos Martins, Paulo Vaz de Melo, Carlos Auto de Andrade, Decio Lopes da Silva Morais, Lucio Torres Dias, Alberto José Carneiro de Mendonça, Osvaldo Pedrosa Gomes de Pinho, Otavio Ferraz Brochado de Almeida, Pedro Tedim Barreto, Maudi Esteves, Aguari da Costa e Rocha, Edie de Oliveira Coutinho, Eduardo de Almeida Magalhães, Maximiano Eduardo da Silva Fonseca, Juanito Rodrigues Lopes, Jorge de Gervais Cavalcanti Vieira, Gelson Helmold, Silvio Neri Jedaval, Ivan Modesto de Almeida, João Carlos de Freitas Raulino, Almir da Costa Rublim, Jonas Garcia Simas e Jorge Tavares.

Nomeando o professor catedratico da Escola Naval, capitão de fragata da Reserva Miguel Magaldi, para a regencia do ensino de Eletricidade da mesma Escola.

Reformando o sub-oficial Juvenal Justino Bueno, o marinheiro Agripino dos Santos, o fuzileiro naval Valdemar Laureano da Silva e o taifeiro Pedro Mariano da Silva.

ATOS NAS DIVERSAS PASTAS

O presidente da Republica assinou os seguintes decretos:

NA PASTA DA JUSTIÇA

Concedendo reforma ao capitão da Policia Militar do Distrito Federal, Severino Vieira Primo.

NA PASTA DA AGRICULTURA

Concedendo dispensa ao agronomo, classe I, Roberval Pompilio Nogueira Cardoso, de diretor do Aprendizado Agricola "Rio Branco" e nomeando o agronomo, classe H, Fausto Weilmar Silva Thé, para substitui-lo.

Exonerando Dermeval Alves Barriga e Irene de Lima Bastos, de auxiliar de ensino, classe D.

Nomeando, interinamente, tecnologista, classe J, Helena Dantas Grande.

NA PASTA DAS RELAÇÕES EXTERIORES

Nomeando os srs. Artur de Souza Costa, chefe, e diplomata, classe L, Aguinaldo Boulitreau secretário geral e Eugenio Gudin, Francisco Alves dos Santos Filho, Valentim F. Bouças e Vitor Bastian, delegados da Delegação do Brasil á Conferencia Monetário-Financeira das Nações Unidas, a realizar-se em Bretton-Woods, EE. UU.

Designando o oficial administrativo, classe 23, Otavio Gouvêa de Bulhões, delegado do Brasil á Conferencia Monetário-Financeira das Nações Unidas.

NA PASTA DO TRABALHO

Nomeando, interinamente, escriturario, classe E, Nicia Henriques Dutra.

NA PASTA DA FAZENDA

Aposentando Eduardo Cardoso, trabalhador, classe D.

Exonerando Anibal Vital Carnauba Filho, de escrivão da Coletoria das Rendas Federais em Santa Inês, Bahia.

Concedendo exoneração a Dalva Monteiro de Paula, de guarda-livros, classe E e a Nestor Rodrigues Silva Filho, de contador, classe E.

Aposentando no interesse do serviço publico Luzia Grieco Leite Pinto, contador, classe I e Lidio Otavio Gomes da Silva, agente fiscal do imposto de consumo, classe K.

Promovendo — Erdner Costa e Oliveira, coletor das Rendas Federais em Carmo da Cachoeira (a) classe, para cargo identico (4.ª classe) em Barra Bonita (4.ª classe). Armando Augusto de Barros Pimentel, agente fiscal do imposto de consumo, da classe J, interior de Pernambuco, para a classe K, capital do mesmo Estado, Rio Nunes da Silva, agente fiscal do imposto de consumo, da classe I, interior do Ceará para a classe J, capital do mesmo Estado e Moacir da Silva Chaves, agente fiscal do imposto de consumo, da classe H, interior do Maranhão, para a classe I, capital do mesmo Estado.

Removendo, a pedido, os agentes fiscais do imposto de consumo — Joaquim Dias da Rocha, de São Luiz para o interior do Ceará, Arnaldo Monteiro da Cruz, de Fortaleza para o interior de Minas e Eusébio Joaquim da Silva Coelho Filho, do interior de Minas para o interior de Pernambuco.

Removendo a pedido João Gonçalves, oficial administrativo, classe H, da Delegacia Fiscal do Tesouro em Pernambuco para a Divisão de Imposto de Renda.

Removendo, "ex-officio", no interesse da administração — os oficiais administrativos, classe 19, Ascendino Donadio, o escriturario, classe 9, Elmar Ivete Carneiro da Cunha Gouveia Leite, o oficial administrativo, classe 19, Carlos Martins de Souza, o oficial administrativo, classe 16, José de Matos Gomes, o escriturario, classe F, Juraci de Melo Costa e o oficial administrativo, classe 16, Otavio Pena Poto, da Alfandega do Rio para o Alfandega de Santos, José Benedito Loureiro de Mendonça, escrivão, da Coletoria em Alririca para a Coletoria em Ubatuba, Le nel Rocha, oficial administrativo, classe 20, da Divisão do Imposto de Renda para o Tesouro Nacional, Luiz Leal Pereira de Souza, escriturario, classe F, da Casa da Moeda, para o Tesouro Nacional, Otavio Pena Coto, oficial administrativo, classe 16, da Alfandega do Rio para o Tesouro Nacional e Wilson Tavares Arêas, oficial administrativo, classe H, da Comissão de Orçamento para o Tesouro Nacional.

Nomeando — o oficial administrativo, classe 16, Aldo Américo de Carvalho, agente fiscal do imposto de consumo no interior do Maranhão, o oficial administrativo, classe 19, Fernando Medeiros, agente fiscal do imposto de consumo no interior do Amazonas, o oficial administrativo, classe H, Henrique de Souza Martins, agente fiscal do imposto de consumo no interior do Piauí, o oficial administrativo, classe I, Luiz Ibaraí Gomes, agente fiscal do imposto de consumo no interior do Amazonas, o escriturario, classe 10, Raulindo Leopoldino de Souza, agente fiscal do imposto de consumo no interior do Amazonas, o oficial administrativo, classe 13, Ulisses Francisco Pereira, agente fiscal do imposto de consumo no interior do Amazonas e o contador, classe I, Valdemiro Carvalho Santos, agente fiscal do imposto de consumo no interior do Amazonas.

Nomeando, interinamente, Aluizio Fernandes, escrivão da Coletoria em Grão Mogol, Minas, e Carlos Fausto de Araujo, escrivão da coletoria em Piraí, Paraná.

Tornando sem efeito os decretos que nomearam Cristovão Ferreira de Almeida, Felix Rabelo e Jovino Coutinho para o cargo de agente fiscal do imposto de consumo no interior do Amazonas.

NA PASTA DA VIAÇÃO

Nomeando, oficial administrativo, classe H, os escriturarios, classe G — Ademar Cintra do Prado Pereira — Agorino Morais Marcial — Alair Bastos — Alberto Gonçalves Barros — Alvaro Barbosa — Americo de Albuquerque Junior — Americo Fernandes do Prado — André Ribeiro da Silva — Andral Gonçalves Viana — Antenor de Araujo Viana — Antenor Silva — Antonio Sposito — Antonio Gomes de Carvalho — Antonio José da Silva — Antonio Maia Mendes — Antonio de Oliveira — Antonio Raposo Medeiros — Aquiles Gomes Calaza — Aquiles Pereira — Arlindo José Simas — Armand Alves — Armando Reis — Arnaldo Reis — Arquimedes dos Santos Gomes — Artur Francisco da Costa — Artur Xavier Botelho — Asdrubal Garcia — Augusto de Castro Guimarães — Benevenuto dos Santos Junior — Cantidio Pais Leme — Celestino Reis — Celso da Silveira Sales — Cesar Seixas — Constantino Serra — Custodio Marques Batista de Leão — Dourival Vasconcelos Gomes — Elio Pacheco da Rocha — Elpidio Moreira Barbosa — Evandro Rodrigues Ribeiro Vila — Floriano Gonçalves de Arruda — Francisco José de Paula Junior — Francisco da Silva Lemos — Francisco de Souza Valente — Francisco Vilerno Vieira — Franklin Martins de Araujo — Gastão Barreiros Braga — Gastão de Oliveira Braga — Gervasio Luiz da Cunha — Gualter José Alves — Heitor Gomes Calaza — Helvecio Lacerda Dalfro Santos — Henrique Correia Castelpoggi — Henrique Fuentes Carqueija — Henrique José da Costa — Hercilio de Menezes — Humberto Cesar Correia Pinto — Jandira Albuquerque — João de Albuquerque Gomes — João da Costa Faria Filho — João Isidoro da Silva, Joaquim José Soares, João Maia dos Santos Matoso — João Pereira Cardoso — Thompson — Joaquim Ferreira de Carvalho Sobrinho — Jocelin da Silva — José de Almeida Maia Rubião — José Cabral da Silva — José França Soares — José de Carvalho — José Leal Pacheco — José Martinho Prado — José Rodrigues — José de Sá — José Silvino Coelho Avelar — José Vieira da Costa Miranda — Josias Junqueira Simões — Julio Cesar de Paula Barros — Jurandir Augusto Renato Lopes — Levi Augusto Pacheco da Rocha — Lindolfo Arruda de Oliveira — Luiz de Carvalho — Luiz Eugenio de Oliveira — Luiz Julio Alves — Luiz de Paula Lopes — Luiz Pereira de Souza — Maciel de Magalhães Gomes — Manuel de Castro — Manuel Nolasco de Carvalho — Manuel Vitor de Aguiar — Mario Adãos — Mario de Paula Lopes — Miguel Arcanjo da Cruz — Nelson Nogueira Rocha — Nestor de Andrade Ribeiro — Nilo Bonfim — Nocar Vital Figueira — Oscar Sergio Ferreira — Otacilio dos Santos Castro — Otavio Fernandes — Otavio Goulart Guerra — Otavio Peregrino dos Santos — Roselin de Araujo — Sebastião Brighimore da Silva — Samuel Soares — Semiramis Rabelo de Freitas Reis — Tobias Gomes Meneses — Valdemar de Azevedo Teixeira — Valdemar Ferreira Pimentel — Valdemar Lobo Viana — Valdemar Madeira — Valter da Fonseca Franco — Valter Jorge Ramos e Zezimo do Vale Pereira.

NA COMISSÃO DE PLANEJAMENTO ECONOMICO

Nomeando, Luiz Augusto do Rego Monteiro e José Soares Maciel Filho, para membros da Comissão.

OUTROS DECRETOS

O presidente da Republica assinou, ainda, os seguintes decretos:

Criando a função gratificada de chefe de Portaria da Faculdade Nacional de Odontologia.

---

função de chefe da Seção de função de chefe da Secção de Administração do Departamento Nacional da Produção Mineral.

Incluindo no regime de administração a Fundação Daniel Heydenreick de São Paulo.

Criando a tabela de mensalista do Serviço de Documentação do Ministerio da Justiça e alterando a da Secretaria de Estado, do Ministerio do Exterior.

PRUDENCIA CAPITALIZAÇÃO

A COMPANHIA QUE, PROPORCIONALMENTE, MAIORES QUANTIAS PAGA

Amortizações de 30 de junho de 1944

No Sorteio de Amortização realizado na sede da Companhia, com a assistencia do Fiscal Federal na presença de portadores de titulos e do publico, foram as seguintes

COMBINAÇÕES SORTEADAS

PLANO "A"

KNT YMHj	EEG QBV
GPZ QUKj	OAY PMCj

PLANO "B"

1.º ao 6.º	7.º ao 12.º
DV 35 PQ 7 MR 3	UL 21 BO 5 DT 7
LM 31 SY 9 ZR 5	KL 34 KI 17 VK 26

Inspetoria geral

RIO DE JANEIRO: Av. Rio Branco, 108-3.º andar

Tels.: 42-5959 e 42-8956

VINTEM POUPADO VINTEM GANHO

ALLIANÇA DA BAHIA CAPITALIZAÇÃO S. A.

COMPANHIA BRASILEIRA PARA INCENTIVO [illegible] DA ECONOMIA
SEDE SOCIAL: BAHIA — CAPITAL SUBSCRITO [illegible]
CAPITAL REALIZADO [illegible]

AMORTIZAÇÃO DE JUNHO DE 1944		
	Capital Duplo	02901
	Segundo	10460
	Terceiro	01716
	Quarto	18417
	Quinto	01678

Agencia Geral — Rua do Ouvidor, 64 — Tel. 23-5335

"O Melhor Titulo DENTRO DO Melhor Plano PELA Melhor Sociedade de Capitalização"

A Camisaria Progresso Festejou Ontem Mais Um Aniversario de Sua Fundação

A. de C. L. Brandão

A Camisaria Progresso, o conceituado estabelecimento de roupas brancas, que ha cerca de 46 anos, funciona á Praça Tiradentes esquina da rua da Carioca, viu transcorrer, ontem, mais um aniversario de sua gloriosa existencia.

Fundada pelo sr. Augusto Castro Lopes Brandão, comerciante de larga visão e incomparavel senso administrativo, a Camisaria Progresso conseguiu impôr-se ao conceito publico, através de um passado honesto e cheio de exemplos dignificantes que a coloca em um plano de destaque entre as demais congeneres.

O dr. Carlos Brandão é o socio gerente da firma, sendo idealizador das sugestivas inovações introduzidas no elegante e querido magazine.

Ultimamente, os proprietarios da Camisaria Progresso adquiriram, tambem, a casa "Cristaleira", situada na esquina oposta e a Alfaiataria Guanabara, sita á rua da Carioca, tendo ainda a operosa firma, instalado no elegante bairro de Copacabana, uma filial, que se denominou "A Progresso".

Foram justas, portanto, as homenagens que o comercio e a sociedade prestaram, na data de ontem, aos dois distintos comerciantes.

DR. GILBERTO TRAVASSOS

ESPECIALIZADO EM DOENÇAS DOS ORGÃOS GENITAIS

Diariamente das 16 horas em diante

Praça Floriano, 55-6.º andar.

Tel. 42-8326

Assaltaram o Armazem

O negociante Antonio Jacinto Machado, proprietario do armazem de secos e molhados, sita á rua Candido Benicio n.º 1.077, queixou-se ontem, ás autoridades do 26.º distrito policial, de que o seu estabelecimento fora assaltado durante á noite, tendo os ladrões carregado mercadorias na importancia de Cr$ 2.772,00.

Caixa Economica Federal

"A administração da Caixa Economica Federal do Rio de Janeiro comunica que, nos dias 29 de junho corrente — 1 e 2 de julho vindouro, só funcionará a Agencia Central de Depositos, com o expediente das 9 ás 12 horas".

A Terceira Semana Ruralista de Goiaz

Revestiu-se de Exito o Certame Agro - Pecuario Realizado Naquela Cidade

GOIANA, 30 (A. N.) — O municipio de Rio Verde está compreendido na chamada zona do sudoeste de Goiás, abrangendo uma área de 21.315 quilometros quadrados e uma população de cerca de 40.000 habitantes.

E' banhado pelo cauteloso rio Paraiba, que o limita com o Estado de Minas, bem como pelos seus grandes afluentes, em cujos vales se localizam extensas matas de cultura de primeira ordem, como ainda uma enorme reserva florestal, abundante em madeiras de lei.

A criação de gado vacum é a principal industria do municipio, seguindo-se-lhe, em ordem de importancia a lavoura, pois, sendo o solo de grande fertilidade se presta a um largo cultivo de cereais, algodão, café, fumo e frutas em geral, inclusive a uva, que fornece duas colheitas anuais.

A cultura do arroz tambem é feita ali em escala média, sem necessidade de irrigação, bastando o concurso das chuvas periodicas, produzindo os bons terrenos de 200 á 300 sacos de 100 litros, comumente plantados numa área de 1 alqueire, apenas. Rio Verde foi escolhido pelo ministro João Alberto, Coordenador da Mobilização Economica, para servir de base para a expedição Roncador-Xingu' e a Fundação Brasil Central, por sua vez, tendo em vistas as suas excelentes condições de clima, propicio ao desenvolvimento de quaisquer lavouras, cogita, agora de instalar, num dos seus distritos, uma grande usina para produzir açucar e alcool-motor, alem de um campo experimental para a cultura do algodão.

Recentemente, realizou-se na cidade de Rio Verde, promovido pela Escola Profissional Rural, com a orientação do agronomo Manuel Alves de Almeida, a Terceira Semana Ruralista, sob o patrocinio do prefeito Celio Leão Borges, do interventor Pedro Ludovico e do Ministerio da Agricultura.

Esse interessante certame, que despertou a geral atenção de todos os agricultores locais, teve a coadjuva-lo uma Exposição Agro-Pecuaria, em cujo decurso foram apresentados e expostos numerosos specimes de raças finas, especialmente do tipo indubrasil.

Durante a sua realização, diversos técnicos do Serviço de Informação Agricola, instituiram interessantes cursos, com a finalidade de ministrar conhecimentos uteis aos expositores, visando o aperfeiçoamento dos seus rebanhos e a melhoria das lavouras locais.

Segundo as declarações prestadas pelo dr. Geraldo Monteiro de Castro, chefe do Serviço Regional de Defesa Sanitaria Animal, tanto a Semana Ruralista, quanto a Exposição Agro-Pecuaria se constituiram em dois verdadeiros acontecimentos economicos em toda aquela região, fazendo com que confluisse para Rio Verde numeroso grupo de agricultores dos municipios vizinhos e elevada percentagem de expositores.

Os tipos expostos evidenciaram muito bem o capricho com que os criadores do sudoeste goiano estão cuidando dos seus rebanhos, melhorando, dia a dia, o indice zootécnico do gado, especialmente os das raças gir e nelore.

Patente de invenção N.º 22.051

Momsen, Leonardos & Cia., Agente Oficial da Propriedade Industrial, estabelecida á Praça Mauá, n.º 7, 16.º, nesta cidade, encarrega-se de promover o emprego de "Aperfeiçoamentos nos tubos de ferro fundido, fundidos centrifugamente", privilegiados pela patente supra, de propriedade da International de Lavaud Manufacturing Corporation Limited.

Aliança do Lar LTDA.

AVENIDA RIO BRANCO, 91 - 5.º andar

RIO DE JANEIRO

Carta Patente n.º 113 — Expedida pelo Tesouro Nacional

Plano Federal do Brasil

Resultado do sorteio realizado no dia 30 de junho de 1944, de acordo com o Decreto-Lei, 2891 de 20 de dezembro de 1940, na presença do sr. Fiscal Federal e grande numero de prestamistas e outras pessoas, na séde da Aliança do Lar Ltda, de acordo com as instruções baixadas pelo referido decreto-lei.

Plano Especial Premiado o n.º 1991

1991	Milhar primeiro premio no valor de Cr$	10.000,00
991	Centena premio no valor de Cr$	1.200,00
	Inversão premio no valor de Cr$	300,00

Plano Popular Premiado o n.º 1991

1991	Milhar primeiro premio no valor de Cr$	5.000,00
991	Centena premio no valor de Cr$	600,00
	Inversão no valor de Cr$	200,00

"PLANO ALIANÇA"

Serie 8 numero 1843 no valor de Cr$	50.000,00	Tipo Liberal
Milhar de qualquer serie no valor de Cr$	2.500,00	Tipo Liberal
Centena no valor de Cr$	600,00	Tipo Liberal
Inversão do milhar no valor de Cr$	200,00	Tipo Liberal
Inversão da Centena no valor de Cr$	60,00	Tipo Liberal
Serie 8 numero 1843 no valor de Cr$	25.000,00	Tipo Classico
Milhar de qualquer serie no valor de Cr$	1.250,00	Tipo Classico
Centena no valor de Cr$	300,00	Tipo Classico
Inversão do milhar no valor de Cr$	100,00	Tipo Classico
Inversão da Centena no valor de Cr$	30,00	Tipo Classico

OBSERVAÇÃO: — O proximo sorteio realizar-se-á no dia 31 de julho (segunda-feira) ás 14 horas de conformidade com o Decreto-Lei 2891.

Rio de Janeiro, 30 de Junho de 1944.

VISTO: — Nelson Nogueira — Fiscal Federal
Eduardo F. Lobo — Diretor Tesoureiro
O. Peçanha — Diretor Gerente.

Convidamos os senhores prestamistas contemplados, que estejam com seus titulos em dia, a virem á nossa séde, para receberem seus premios de acordo com o nosso Regulamento.

OTIMO O PROGRAMA DA SABATINA DESTA TARDE NA GAVEA

A Comissão de Corridas do Jockey Clube Brasileiro conseguiu organizar o seu melhor programa deste ano para as suas corridas habituais.

As sete provas que o compõem se distinguem não só pelo elevado numero de inscrições de todas elas, como tambem pelo equilibrio de forças dos seus componentes.

As tres ultimas provas, então, justamente as que compõem os bettings, estão de tal forma intricadas que com dificuldade o carreirista poderá escolher o seu favorito.

E ha certo interesse na disputa dessa prova, porquanto ela irá decidir uma "ficada" do Betting Duplo.

As nossas informações sobre os animais que hoje correrão são as seguintes:

1ª CARREIRA

FLANEUR, 55 quilos — Estreante. E' um filho de Santarem e Midi. Potro de singular filiação, é tido em alta conta pelos seus responsaveis.

INHACORA', 53 quilos — Não foi de todo feia a sua estréia em nossas pistas, mas em carreira normal deverá ser excluida pela Negra, que, então, a dominou por varios corpos. Bom o seu privado de ante-ontem, marcando 22" 4|5 para uma partida de 360 metros.

ITAGUARA', 53 quilos — Discreta a sua derradeira exibição. Ainda não tem estado para ganhar.

O Betting Simples

10 — Hungria
7 — Urumarac
12 — Marajá

FALA, 53 quilos — Vem de dois terceiros lugares seguidos, perdendo nessas duas ocasiões para Negra. Deve ser excluido por esta ultima.

JURUAIA, 53 quilos — Ao estrear em nossas pistas foi a ultima colocada. A amostra não foi nada boa. Chance reduzida.

NEGRA, 53 quilos — Correu tres vezes para obter tres segundos lugares. E' o melhor placé da carreira. Em seu trabalho de ante-ontem registou 37" 3|5 para os 600 metros.

MARDENCIA, 53 quilos — Ao estrear em nossas pistas foi a ultima colocada. Ganhou em trabalho ante-ontem da Fab, marcando 38" 2|5 para os 600 metros, em pista pesada.

2ª CARREIRA

PRESUMIDO, 56 quilos — Vem de dois ultimos lugares, que em nada o recomendam. Muito bom o seu apronto de ante-ontem. Fez uma partida de 360 metros em 22" 3|5 em raia pesada.

GOLGONDA, 54 quilos — Em seus dois ultimos compromissos obteve dois terceiros lugares. Isto é um indicio de que o seu triunfo está proximo.

ERMITÃO, 56 quilos — São sempre boas as suas atuações, mas encontra sempre um para ganhar dele. Em todo o caso é o melhor placé da carreira.

BUENOPOLIS, 56 quilos — O seu segundo lugar, ha pouco, para o Carioca diz bem da sua chance.

GENEBRA, 54 quilos — Em sua unica exibição este ano, tirou um ultimo lugar. Carece de chance para ganhar.

KAMOJURI, 56 quilos — Depois de uma regular exibição, correu pouco em seu ultimo compromisso. E a carreira agora piorou para ele.

ARATANHA, 54 quilos — Ao estrear em nossas pistas, eleita a grande favorita, acabou perdendo para a Godiva. E', ainda, a candiadta do retrospecto. Trabalhou ante-ontem em pista pesada, registando 38" para os 600 metros.

EVOHE', 56 quilos — Em geral são sempre boas as suas atuações. Vale ainda um placé.

PIRAPORA, 54 quilos — Nada a recomenda. Muito menos aquele seu penultimo lugar no ultimo compromisso.

BUTUI, 56 quilos — Já correu apreciavelmente em sua ultima exibição, quando secundou o Pongai. Mas a entrada de novos competidores tira-lhe parte da chance. Perdeu mesmo em trabalho ante-ontem para Moema, que marcou 22" para os 360 metros.

BONINOTA, 54 quilos — Já correu este ano cinco vezes, sem mostrar a minima bondade. Chance problematica.

CRISOLIA, 54 quilos — Ha mês e meio produziu notavel atuação ao secundar Nhá Dona. Não lhe negamos alguma chance.

3ª CARREIRA

MERMOZ, 51 quilos — Livre agora do Elmo e da Siringe, que o dominaram no ultimo compromisso, pode fazer sua a vitoria. Em seu trabalho de ante-ontem, marcou 44 4|5 para os 700 metros, em pista pesada.

CEDRO, 50 quilos — Vem de dois penultimos lugares que não o recomendam.

GURJAU', 48 quilos — Vai leve e é só. Corre, porém, bem em pista pesada. Ainda ante-ontem, em raia encharcada, ganhou em trabalho do Placard, fazendo os 360 metros em .... 23" 3|5.

CHECKER, 54 quilos — E' capaz de repetir a sua ultima proeza, quando ganhou de nove adversarios. Chance dilatada.

GACÍ, 50 quilos — Apenas regular a sua ultima exibição. Não assustará as nossas favoritas. Trabalhou ante-ontem numa pista pesada, percorrendo 360 metros em 24".

UINANA, 58 quilos — Ainda não correu este ano. Reaparece bem enturmado.

EXU', 54 quilos — Acaba de ganhar de oito adversarios mais fracos. Mas ainda está na carreira com chance.

BAUA', 51 quilos — Vem de dois faceis triunfos em turma mais fraca. Mesmo aqui pode fazer boa figura. Ante-ontem fez uma partida de 700 metros em 46".

APIS, 50 quilos — Este ano já correu oito vezes em nossas pistas sem lograr uma unica colocação. Carece de chance para ganhar.

ADONIS, 58 quilos — Aparentemente é a força da carreira. A 5 de março escoltou nada menos que Territorio e Diagoras, que aqui seriam forças absolutas. Nosso favorito. Em seu trabalho de ante-ontem, em pista pesada, marcou 45" para os 700 metros.

ASTRACAN, 50 quilos — Vem de um ultimo lugar que em nada o recomenda.

BURITI, 50 quilos — Vem de um ultimo lugar que não dá margem a pensar-se no seu sucesso. Ademais, é um cavalo baleado.

4ª CARREIRA

MUTUM, 56 quilos — Melhor que qualquer informação falam os seus dois segundos lugares nesta sua turma, em seus dois ultimos compromissos. Força da carreira.

DAMARU', 56 quilos — Discretas as suas exibições em nossas pistas. Não cremos nele. Perdeu mesmo em trabalho ante-ontem para Pancho, que fez os 700 metros em 45".

FUMO, 56 quilos — Boas as suas duas ultimas exibições. Vale um placé ainda. Trabalhou ante-ontem em pista pesada, registando 44" 3|5 para os 700 metros.

ALVINOPOLIS, 56 quilos — Vem de um penultimo lugar que não o recomenda em nada. Tem uma partida de 600 metros em 38", em pista pesada, ante-ontem.

ARROJADO, 56 quilos — Invariavelmente são sempre boas as suas atuações. Deve ainda ser olhado com otimismo.

EGLANTO, 56 quilos — Não corre desde o primeiro domingo do ano. Reaparece bonito e bem exercitado, com uma partida, ante-ontem, de 700 metros em 45" 2|5, pista pesada.

PONGAÍ, 56 quilos — Acaba de conquistar a sua primeira vitoria em nossas pistas. Aqui já é mais dificil, mas não impossivel.

HEROICO, 56 quilos — Acaba de obrigar o Gasogenio a empregar-se a fundo para derrotá-lo por meio corpo. E' o maior inimigo do Mutum.

ITAPORE', 56 quilos — Fraquinha a sua ultima apresentação. Não nos convence a sua chance.

5ª CARREIRA

MATAPIRUMA, 55 quilos — Gostamos da sua carreira de estréia. Livre da Mimi e da Dutal pode bem fazer sua a vitoria. Trabalhou ante-ontem suave mas muito bem, marcando 22" para os 360 metros, em pista pesada.

ROCANORA, 55 quilos — Ao estrear em nossas pistas foi a ultima colocada. A amostra foi modesta.

OTARIA, 55 quilos — Estreante. E' uma filha de Insurreto e Zebelina. Deve sentir a emoção do "debut".

FLORISTA, 55 quilos — Tambem estreante. Descende de Santarém e Gain Wood. Os filhos de Santarém em regra geral são bons. Bom o seu privado de ante-ontem em pista pesada. Marcou 23" para os 360 metros.

MOEMA, 55 quilos — Regular a sua ultima exibição. Mas ainda não dá para ganhar. Ganhou em trabalho, ante-ontem, facilmente do Butuí, marcando 22" para os 360 metros.

FINE CHAMPAGNE, 55 quilos — Não foi de todo feia a sua estréia em nossas pistas. Livre da emoção do debute, fará ainda melhor exibição. Excelente o seu apronto de ante-ontem em pista pesada. Marcou 21" 4|5 para os 360 metros.

MORENA CLARA, 55 quilos — As suas duas unicas exibições na Gavea foram boas. Dará o que fazer ás suas adversarias.

FARRUSCA, 55 quilos — Estreante. E' outra filha de Santarém, mas em Ursula. Boa filiação e bem exercitada.

LUMINURIA, 55 quilos — Tambem estreante. E' uma filha de Luminar e Mandchuria. Não é desajeitada, não.

HUNGRIA, 55 quilos — Livre da Hena e da Fragata, tem uma ótima oportunidade, agora, para ganhar. Exercitou-se bem ante-ontem, registando 24" para uma partida de 400 metros.

ZARAGATA, 55 quilos — Estreante. Descende de Macon e Esfoimada. Deve sentir a emoção da estréia.

FAB, 55 quilos — Ainda não mostrou bondades. Porém a carreira é uma loteria e em loteria qualquer numero pode sair. Entretanto, perdeu em trabalho, ante-ontem, para Mardencia, que fez os 600 metros en 38 "3|5.

Betting Duplo

10 — Hungria — 4 — Florista
7 — Uramarac — 12 — Ponta Grossa
12 — Marajá — 6 — Gardel

6ª CARREIRA

CONDOREIRA, 54 quilos — Em seu ultimo compromisso não confirmou aquele seu bom segundo lugar para Exu', na carreira anterior. Capaz de obter ampla rehabilitação.

ELIM, 49 quilos — Ainda não correu este ano. Reaparece em ótimas condições.

EBULO, 56 quilos — Aparentemente, é uma das forças da carreira. Vem de um bonito e facil triunfo, que pode ser aqui repetido.

CABUAÇU', 49 quilos — Boas as suas duas ultimas exibições. O peso pluma com o qual correrá é um dos motivos da sua chance. Tem uma partida de 600 metros em 38", em pista pesada.

ROBUSTO, 56 quilos — Discreta a sua ultima atuação. Este só ganha quando usa colarinho e grevata. Em seu trabalho de ante-ontem, percorreu 700 metros em 45" 3|5 na pista pesada.

ESPERADO, 52 quilos — Boa a sua ultima atuação. Está aí, estará reatando as pazes com o vencedor.

URUMARAC, 56 quilos — Acaba de obrigar o Checker ao maximo do esforço para derrotá-lo por um focinho E' agora o concorrente que se impõe.

LARPROPRIO, 49 quilos — E' o eterno açambarcador de segundos lugares. Vem de seis dessas colocações. Mas isso na ultima turma. Aqui já é mais dificil. Trabalhou mal ante-ontem, percorrendo 700 metros em 47", em pista pesada.

BREVET, 49 quilos — Não corre desde o dia 8 de abril, quando secundou o Já Vou!. Reaparece em boas condições e com um peso pluma.

CEARA', 49 quilos — Matungo como só ele. Vem de cinco incriveis atuações, que não o abonam. Não gostamos mesmo do seu privado de ante-ontem. Fez uma partida de 360 metros em 24".

BULANDI, 48 quilos — Vem de um ultimo lugar que não o recomenda.

CARAJA', 53 quilos — Agradou-nos a sua ultima exibição. Vale ainda um placé.

PONTA GROSSA, 53 quilos — Reaparece numa turma onde não lhe será dificil fazer boa figura e quiçá ganhar.

7ª CARREIRA

ALFIADOR, 57 quilos — Deixou grata impressão ao estrear ha uma semana. Pode agora ganhar, sem surpreender. Trabalhou regularmente ante-ontem, marcando 38" para os 600 metros, em pista pesada.

PANCHO, 56 quilos — Vem de um decimo-segundo e ultimo lugar que não dá margem a pensar-se no seu triunfo. Entretanto ganhou em trabalho ante-ontem do Damaru', registando 45" para os 700 metros.

MARCIAL, 56 quilos — Tem corrido tão pouco ultimamente que ficamos a matutar na sua chance. Mas têm sido sinceras essas atuações?

SPIN, 50 quilos — As suas atuações são sempre boas. Vai leve. E' um adversario credenciado.

POMITO, 48 quilos — Vai leve e é só. Nada mais o recomenda.

GARDEL, 57 quilos — Noutro dia levavam-no de "barbada" e ele acabou perdendo para Carbon e Spin. Mas vale a pena insistir.

DAY, 52 quilos — Correu razoavelmente em seu ultimo compromisso. Mas ainda não ganhará, muito embora tenha ganho em trabalho de Max, marcando 50" 2|5 para os 800 metros.

ATIS, 56 quilos — Incriveis as suas ultimas exibições. Vem mesmo de um penultimo lugar que não o recomenda.

COMARIM, 58 quilos — Vem de quatro horriveis atuações em turma mais forte. Mesmo aqui, ainda não cremos.

PEPET, 51 quilos — Já correu razoavelmente ha uma semana. O seu dia está custando. Ganhou em trabalho ante-ontem do Polux, marcando 44" para os 700 metros.

POLUX, 58 quilos — Cada vez baixa de turma e cada dia corre menos. Onde irá parar até conseguir ganhar? Perdeu por tres corpos em trabalhos, ante-ontem, para Pepet.

BACCARAT, 58 quilos — Boa a sua ultima exibição em turma mais forte. Otima indicação para os azaristas. Em seu exercicio de ante-ontem, percorreu 700 metros em 45" 2|5, na pista pesada.

MARAJA', 55 quilos — E' a força incontestavel da carreira. Acaba mesmo de secundar a Melancolica, livre da qual é o concorrente que se impõe. Trabalhou suavemente ante-ontem, registando 47" para os 700 metros.

SERRANILLO, 48 quilos — Vai leve e é só. Só fará boa figura se a pista estiver pesada.

* * *

MONTARIAS PROVAVEIS

1º pareo — 1.000 metros — Pista de grama — A's 13.40 horas — Cr$ 20.000,00.

Ks.
1—1 Flaneur, O. Rosa . . 55
(2 Inhacorá, S. Batista . 53
2 |
(2 Itaguará, A. Ferreira. 53
(3 Fala, A. Barbosa 53
3 |
(5 Juruaia, L. Rigoni . . 53
(6 Negra, O. Reichel .. 53
4 |
(7 Mardencia, J. Maia . 53

2º pareo — 1.200 metros — A's 14.10 horas — .. .. Cr$ 15.000,00.

Ks.
(1 Presumido, XX 56
1 |" Golconda, G. Costa . 54
(2 Ermitão, O. Serra ... 56
(3 Buenopolis, A. Barb.. 56
2 |4 Genebra, A. C. Ribas. 54
(5 Kamojuri, C. Pereira. 56
(6 Aratanha, D. Ferreira 54
3 |7 Evoé, R. Freitas .. 53
(8 Pirapora, E. Batista. 56
(9 Butuí, P. Simões ... 56
4 |10 Boninota, João Santos 54
(" Crisolia, O. Reichel . 54

3º pareo — 1.500 metros — A's 14.40 hora — .. .. Cr$ 12.000,00.

Ks.
(1 Mermoz, L. Leig. . . 51
1 |2 Cedro, L. Avino 50
(3 Gurjau', J. Maia 48
(4 Checker, J. Araujo . 54
2 |5 Gacy, A. C. Ribas .. 50
(6 Uinana, A. Barbosa .. 58
(7 Exu', G. Costa 54
3 |8 Bauá, S. T. Camara. 51
(9 Apis, L. Fontes .. 50
(10 Adonis, O. Ullôa 58
4 |11 Astrakan, A. Rosa .. 50
(12 Buriti, H. Soares.. 50

4º pareo — 1.400 metros — A's 15.15 horas — .. .. Cr$ 15.000,00.

Ks.
(1 Mutum, A. Ferreira .. 56
1 |
(2 Damaru', XX 56
(3 Fumo, J. Portilho 56
2 |
(4 Alvinopolis, J. Morg.. 56
(5 Arrojado, P. Simões . 56
3 |
(6 Eglanto, A. Barbosa . 56
(7 Pongai, J. Mesquita . 56
4 |8 Heroico, V. Lima 56
(" Itaporé, E. Silva 56

5º pareo — 1.000 metros — Pista de grama — A's 15.50 horas — Cr$ 20.000,00 — Betting.

Ks.
(1 Matapiruma, D. Fer.. 55
1 |2 Rocanora, L. Mesz... 55
(3 Otaria, S. Batista .. 55
(4 Florista, C. Pereira . 55
2 |5 Moema, E. Silva ... 55
(6 F. Champagne, O. Rosa 55
(7 Morena Clara, G. Costa 55
3 |8 Farrusca, A. Araujo . 55
(0 Luminuria, J. Mesq.. 55
(10 Hungria, R. Freitas . 55
4 |11 Zaragata, L. Leig... 55
(12 Fab, A. Barbosa 55

6º pareo — 1.500 metros — A's 16.25 horas — .. .. Cr$ 10.000,00 — Betting.

Ks.
(1 Condoreira, S. Batista 54
1 |2 Elim, J. Coutinho .. 49
(3 Ebulo, O. Fernandes . 56
(4 Cabuassu', O. Serra . 49
2 |5 Robusto, P. Simões .. 56
(6 Esperado, João Santos. 52
(7 Urumarac, C. Brito .. 53
3 |7 Larproprio, O. Reichel 49
(9 Brevet, V. Lima . .. 49
(10 Ceará, S. T. Camara. 49
(11 Bulandi, D. Conceição. 48
4 |
(12 Carajá, C. Pereira .. 53
(" Ponta Grossa, J. Maia 53

7º pareo — 1. 00 metros — A's 17.00 horas — .. .. Cr$ 10.000,00 — Betting.

Ks.
(1 Alfiador, A. Araujo. 57
1 |2 Pancho, O. Cunha ... 56
(3 Marcial, J. Portilho . 56
(4 Spin, O. Rosa 50
2 |5 Pomito, S. T. Cam... 48
(6 Gardel, P. Simões 57
(7 Day, V. Lima 52
(8 Atis, H. Soares 56
3 |
(9 Comarim, C. Brito .. 58
(10 Pepet, J. Mesquita .. 51
(11 Polux, L. Meszaros . 58
(12 Bacará, João Santos. 58
4 |
(" Marajá, G. Costa .. 55
(" Serranilo, D. Conc.. 48

Não vos esqueçais de que os cegos necessitam sempre do vosso auxilio. Encaminhai-os para a ALIANÇA DOS CEGOS á rua 24 de Maio n. 47 — Rio de Janeiro — Telefone 48-5202

Prognosticos do DIARIO CARIOCA

Flaneur — Negra — Inhacorá
Aratanha — Buenopolis — Evoé
Adonis — Checker — Mermoz
Mutum — Heroico — Arrojado
Hungria — Florista — Matapiruma
Urumarac — Ponta Grossa — Cabuassu'
Marajá — Gardel — Alfiador

SESSÕES PASSATEMPO
CAPITÓLIO
CINELÂNDIA
HOJE
1) As tropas americanas isolam Cherburgo!
2) Soldado sepultado por uma explosão tenta libertar-se!...
3) Planadores destroçados nos lugares onde trouxeram tropas.
4) O segredo da derrota nazista!
5) Churchill visita o porto da invasão e conferencia com Montgomery.
6) O general Clark visita o Vaticano.
NAC:
FOLHA CARIOCA 8

O MAIS IMPRESSIONANTE DOCUMENTO DE GUERRA! ATÉ HOJE FEITO!
COM FILMES CAPTURADOS AOS ALEMÃES E EXIBIDOS EM BERLIM como propaganda ANTI-ALIADA!
HOJE nos CINEACS
1os Filmes de ROMA SOB O JUGO NAZISTA!
1os Filmes de ROMA ACLAMANDO OS ALIADOS!
• CENTENAS DE PRISIONEIROS AMERICANOS SÃO EXIBIDOS PELOS NAZISTAS NAS RUAS DE ROMA.
• VON KESSELRING ORGANISA A DEFESA DA CIDADE ETERNA.
• OS ALIADOS ROMPEM O CINTURÃO DE AÇO DE ROMA.
• O POVO DE ROMA EM DELIRIO ABRAÇA E BEIJA OS SOLDADOS AMERICANOS.
• CAÇADA GERAL DE FASCISTAS NAS RUAS DE ROMA PELA MULTIDÃO.
UM ESPETACULO INESQUECIVEL! UM NOVO E SENSACIONAL "FURO" DA RKO PARA OS CINEACS TRIANON e O. K.
★ "O ESPORTE EM MARCHA" - Nac. ★

A "FICADA" DO "BETTING" DUPLO PARA HOJE É SUPERIOR A CINCOENTA E SETE MIL CRUZEIROS QUE ALIMENTAM UMA PERSPECTIVA DE
Cr$ 200.000,00
que representam para os turfmen uma pequena fortuna, precedendo o "sweepstake" de dois milhões
Façam "bettings" somente na sede ou no
Hipódromo da Gavea

TAQUIGRAFIA — DATILOGRAFIA
PORTUGUÊS — INGLÊS
FEDERAÇÃO TAQUIGRAFICA BRASILEIRA
Trav. do Ouvidor, 28-2.º
F. 23-3645

DOENÇAS ANO RETAIS E DOS INTESTINOS
DR. LAURO BORGES
Av. R. Branco, 108, 4.º and. s/406
TEL. 42-4738

Os Melhores Animais da Reunião de Hoje

CARREIRAS	Animais de melhor atuação nas ultimas reuniões	Recomendaveis pelas suas origens	Pelos seus entraineurs (segundo a estatistica)	Pelos seus joqueis (Segundo a estatistica)	Devem correr bem	Bom placé	Recomendaveis pela pista	CONCLUSAO
1º oremio	Negra Inhacorá Fala	Flaneur Inhacorá Mardencia	Flaneur Inhacorá Fala	Flaneur Itaguará Fala	Flaneur, Negra	Flaneur	Negra Inhacorá	Flaneur Negra Inhacorá
2º oremio	Aratanha Buenopolis Golconda	Ermitão Golconda Genebra	Kamojuri Evoé Butuí	Aratanha Evoé Buenopolis	Aratanha Ermitão	Aratanha	Buenopolis Ermitão	Aratanha Buenopolis Ermitão
3º oremio	Adonis Checker Mermoz	Buriti Checker Astrakan	Gacy Adonis Cedro	Adonis Exu' Gurjau'	Adonis Checker	Adonis	Checker Mermoz	Adonis Checker Gacy
4º oremio	Mutum Heroico Arrojado	Mutum Alvinopolis Itaporé	Arrojado Mutum Pongai	Mutum Eglanto Arrojado	Heroico Arrojado	Mutum	Mutum Heroico	Mutum Heroica Arrojado
5º oremio	Hungria Matapiruma Morena Clara	Hungria Farrusca Florista	Florista Hungria Matapiruma	Matapiruma Hungria Fab	Florista Matapiruma	Hungria	Matapiruma Hungria	Hungria Matapiruma Florista
6º oremio	Urumarac Ebulo Cabuassu'	Cabuassu' Urumarac Elim	Ponta Grossa Carajá Robusto	Robusto Carajá Ponta Grossa	Cabuassu' Ebulo	Urumarac	Urumarac Cabuassu'	Urumarac Cabuassu' Robusto
7º premio	Marajá Gardel Spin	Polux Spin Pancho	Pomito Gardel Pepet	Spin Pepet Marajá	Gardel Spin	Marajá	Marajá Spin	Marajá Spin Gardel

ESPORTES

INAUGURA-SE HOJE O CAMPEONATO BRASILEIRO DE BASKETBALL

Reveste-se de Sensacionalismo a Abertura do Certame Maximo do Basket

Jogarão, Hoje, Paraná x Santa Catarina e Estado do Rio x Minas — Aladino Astuto Na Arbitragem

Deverá revestir-se do maximo brilhantismo a inauguração hoje, á noite, no amplo e magnifico Estadio do Tijuca Tenis Clube do Campeonato Brasileiro de Basket-Ball.

A Confederação brasileira todos os esforços vem desenvolvendo no sentido de que a competição maxima do bola ao cesto nacional obtenha o maximo êxito e, ao que tudo indica, esta entidade atingirá a seu objetivo, pois tuda faz crer que a competição, não só proporcionará um desenvolvimento técnico, como tambem dará ensejo a que se assista a magnificos espetaculos desportivos.

Hoje, á noite, todas as delegações particulares do importante certame desfilarão no Estadio da rua Conde de Bonfim, e logo após será iniciada a competição com a realização de dois jogos:

Rio Grande do Sul x Paraná e Estado do Rio x Minas Geraes.

São dois matchs de grande interesse e que poderão oferecer fases de intensa emoção.

A luta entre fluminenses e mineiros deverá caracterizar-se pela movimentação e combatividade, notando-se que a primeira apresentação da turma das Alterosas está sendo aguardada com vivo interesse por todos, já que o conjunto comandado por Plutão e dirigido técnicamente por Gerson Sabino surge como um dos candidatos mais positivos á conquista do titulo de campeão.

ALADINO ASTUTO NA ARBITRAGEM

Designado pela Confederação Brasileira de Basket-Ball atuará no controle das duas partidas o destacado arbitro da F. M. B. Aladino Astuto, cuja presença constituirá uma garantia para o desenvolvimento normal das contendas.

Aladino Astuto contará com a colaboração do arbitro paulista Aluisio Léo de Canto. Na mesa funcionarão Silvio Cintra e Adolfo Peres Filho.

INSTRUÇÕES PARA O INGRESSO

Os ingressos serão feitos da seguinte forma:

Pelo Portão da rua Conde de Bonfim:

Autoridades, Quadro Social do Tijuca, Imprensa e Delegações Concorrentes. Pela rua Desembargador Isidoro:

Portão : Cadeiras.

Portão B e D: Arquibancadas e gerais.

5.000 ASSISTENTES PRESENCIARÃO COMODAMENTE O CAMPEONATO BRASILEIRO DE BASKET-BALL

Com o trabalho de adaptação do estadio de tenis do Tijuca o publico carioca poderá assistir confortavelmente as sensacionais partidas que formom o calendario dos Campeonatos Brasileiros de Basket-Ball, que se desenrolarão de hoje a 8 de julho.

Assim é que foram instaladas na quadra cerca de 500 cadeiras, das quais 400 se destinam ao publico e estão colocadas na melhor situação do estádio.

Aos componentes das delegações concorrentes são destinadas as demais.

1.200 arquibancadas, 2.500 gerais, 800 lugares para os socios do Tijuca que terão entrada pessoal, alem da Tribunal Oficial destinada ás altas autoridades desportivas e chefes das delegações.

A imprensa especializada terá o seu reservado com 24 lugares estando previsto um local para as irradiações.

A Confederação manterá um serviço informativo por meio de altos falantes.

VISITA AO TUMULO DE FRED BROWN

Todas as delegações concorrentes do Campeonato Brasileiro de Basket-Ball, acompanhada de autoridades desportivas visitarão hoje ás 16 horas, o tumulo do saudoso Fred Brown.

REALIZA-SE AMAHNHA A' NOITE O CAMPEONATO BRASILEIRO DE LANCE-LIVRE

O programa do Campeonato Brasileiro de Basket-Ball fixa para domingo, ás 20 horas, no estadio do Tijuca T. C. a realização do Campeonato Brasileiro de Lance-Livre.

O novo regulamento deste certame imprime nova feição do desenvolvimento do Campeonato, tornando-o mais movimentado e sobretudo mais atraente. De acordo cm as instruções, todos os componentes das equipes farão seus arremessos, aos contrarios dos anos anteriores, quando eram escolhidos dois basket-ballers somente.

Os atiradores arremessarão na seguinte ordem:

Representantes de Bahia, Espirito Santo, Paraná, Estado do Rio, Rio Grande do Sul, Minas Gerais, São Paulo e Distrito Federal.

Domingos Insiste em Deixar o Corinthians

Um Esclarecimento do Excelente Zagueiro

S. PAULO, 30 (Asapress) — Domingos prestou os primeiros esclarecimentos sobre os motivos que o levaram a solicitar ao Corintians a rescisão de seu contrato. De inicio o famoso zagueiro, depois de confirmar que, realmente, houvesse solicitado a rescisão de seu compromisso, apresentando seu pedido ao sr. Tiger, contesta houvesse adiantado que seguiria para o Rio. A seguir, passando a expor os motivos de sua deliberação, Domingos aponta uma entrevista concedida pelo mesmo senhor Tiger, cujos termos considerou como pouco lisonjeiros á sua pessoa, maximé tendo partido do proprio técnico de seu clube.

— Descontente com a opinião lançada a publico, desfavoravel a mim, e emitida pelo técnico de meu clube, senti meu amor proprio de profissional profundamente abalado. Por este motivo pedi a rescisão de meu contrato ao sr. Tiger, apresentando as razões que me levavam a tal atitude, tendo o referido senhor prometido que levaria meu pedido imediatamente no presidente do clube e que me daria uma resposta terça-feira proxima; fiquei, por isto, profundamente surpreso com as declarações do presidente Alfredo Trindade de que nada sabia sobre meu pedido.

Mas não foram apenas essas razões de ordem pessoal que levaram Da Guia á sua extremada decisão. Houve outras de natureza técnica e que ele proprio passa a expor mais adiante de suas declarações.

Diz assim, Domingos:

— Estou bastante descontente com a atuação do sr. Tiger como técnico. A orientação que imprimiu ao quadro está totalmente em desacordo com a que até hoje seguimos. É contraproducente o tipo de marcação que nos impôs, não se adapta á nossa técnica e, principalmente, á minha.

— E, uma vez que não poderei jogar dentro de todas as minhas possibilidades e, consequentemente, produzir o maximo, é melhor que coloquem em meu lugar um outro elemento que mais bem se adapte ao técnico, terminou Domingos.

Jacei Será o Arqueiro do Bonsucesso

Chegou o passe de Jacei, novo arqueiro do Bonsucesso.

Estreará, amanhã, contra o Botafogo.

Os Cariocas Pediram a Anulação do Jogo

A Federação Metropolitana de Voleibol protestou, ontem, contra a validade do seu jogo com a Federação Mineira, equipes femininas.

Alega a entidade carioca que o ginasio onde se realizou a referida peleja não estava em condições normais.

De nada adiantou o recurso porque o jogo já fora aprovado.

RAUL RODRIGUES E MORALES PODERÃO JOGAR HOJE

Chegaram Ontem, os Passes dos Dois Conhecidos Jogadores Uruguaios

Com a maxima rapidez possivel chegaram, ontem, a C. B. D., os passes dos jogadores uruguaios Raul Rodriguez e Alejandro Morales, ambos do Penarol, de Montevidéu e que vem de ingressar no Fluminense.

PRESTARAM EXAME MEDICO

Ontem mesmo esses dois ex-integrantes da seleção uruguaia prestaram exame medico no Departamento de Assistencia Social, da F. M. F., cumprindo uma exigencia da lei.

PODERÃO ATUAR HOJE

Apurou a nossa reportagem que a situação desses jogadores ficará legalizada. hoje, uma vez que os contratos estão prontos e a entidade os aceitará porque foram feitos dentro dos regulamentos.

PROVAVEL A INCLUSÃO DE RAUL RODRIGUEZ

O Fluminense apressou a legalização dos seus novos jogadores, naturalmente, para poder incluí-los no quadro que hoje lutará com o Vasco.

Essa parte, porem, será resolvida hoje, pela direção tecnica, sendo quase certa a inclusão de Raul Rodriguez.

A F. M. F. já informou que poderão jogar tres jogadores estrangeiros, alem de Espinelli. Estes profissionais poderão ser Bastarrica, Raul Rodriguez e Morales.

Dr. Américo Caparica
Clinica Medico Cirurgica
Consult. R. Visconde do Rio Branco, 31 — Tel. 42-2056
Diariamente das 16 ás 19 hs
Res. Rua Paulo de Frontin 103-2.o — Tel. 22-7804

Inicia-se Hoje, o Returno do Campeonato de Amadores

FLUMINENSE x VASCO, O COTEJO PRINCIPAL

O encontro entre os quadros do Vasco e do Fluminense, de amadores, representa outra atração esportiva de hoje.

Quatro choques iniciarão o returno do certame amadorista, ficando para amanhã o restante, que reunirá as equipes do Bonsucesso e do Botafogo.

Partidas de hoje :

FLUMINENSE x VASCO — Estadio da Guanabara, á tarde.

É o grande jogo desta tarde no setor amadorista. Jogo dificil para os visitantes.

FLAMENGO x AMERICA — Campo da Gavea, á tarde.

Outro jogo excelente e cujo desenrolar promete ser equilibrado.

MADUREIRA x BANGÚ — Campo da rua Conselheiro Galvão, á tarde.

É o choque menos interessante da tarde.

S. CRISTOVÃO x OLARIA — Campo do Bonsucesso, á noite. O Olaria é o favorito.

Amanhã, a Inauguração do Lago da Pampulha

OS CRONISTAS MINEIROS APONTAM OS LOCAIS COMO OS PROVAVEIS VENCEDORES

Com uma pompa e um explendor jamais vistos, deverá inaugurar-se amanhã, perante os olhos avidos de sensação, do publico desportivo mineiro, uma das maiores maravilhas da realização da engenharia e do espirito construtivo e desportivo do governo do grande Estado Montanhez, o belo monumento que é indiscutivelmente o Lago da Pampulha.

Esse acontecimento deve ser motivo de orgulho para os mineiros que de longa data vêm realizando um esforço admiravel e herculeo, para se tornar grande, igual aos seus co-irmãos guanabarinos e bandeirantes, nos desportos aquaticos e agora nauticos, coisa que já têm conseguido em parte, com os seus incontestaveis sucessos na natação entre nós, por varias vezes seguidas.

Nós, que vivemos no litoral e sabemos o que representa para os desportistas a pratica da natação e do remo, podemos avaliar os beneficios que Minas terá, com a abertura da Pampulha.

Reconhecemos o enorme esforço do Governador do Estado e do prefeito da bela cidade das avenidas imensas, Belo Horizonte. Nossos parabens pela gigantesca realização, que não representa somente um esforço em prol dos desportos mineiros, mas tambem um grande embelezamento que se entrega ao grande Estado Montanhez.

MAGNIFICO O ESTADO DOS REMADORES

Toda Minas Gerais se movimenta para assistir ás sensacionais regatas. O interesse é geral. E o cuidado dos dirigentes das grandes regatas inaugurais do Lago da Pampulha é o maior possivel. Assim, o treinamento das varias guarnições que deverão disputar as provas de amanhã submeteram — quer aqui no Rio quer na propria raia da Pampulha — de um intenso preparo, estando as mesmas em magnificas condições tecnicas e fisicas de darem o maior do brilhantismo possivel, com suas arrancadas empolgantes.

Soubemos ontem á noite, pelo telefone, que todos os clubes aguardam com entusiasmo o momento das provas. Os mineiros apontam os clubes locais como os mais provaveis vencedores, pois que os tempos estabelecidos pelos mesmos são os melhores possiveis.

Esperemos.

Vasco x Fluminense a Peleja Sensação de Abertura do Campeonato Oficial

O ESTADIO S. JANUARIO LOCAL DA GRANDE LUTA DE LOGO A' NOITE

A condenação de alguns dos nossos campos de futebol pela policia, por ameaçarem a segurança da vida do publico pagante, fez com que a Federação Metropolitana de Futebol tomasse medidas no sentido de contornar a situação, pois que dificil, senão impossivel, seria a realização de cinco jogos nos domingos, quando somente em quatro campos podem se realizar prelios de futebol.

ASSIM SENDO...

O prelio Vasco x Fluminense, considerado por todos, como não pode deixar de ser, o mais importante da rodada, muito embora tenhamos um outro América x Flamengo na mesma rodada, foi fixado para a noite de hoje, no campo do Vasco da Gama, que pode apanhar logo mais uma enorme multidão.

DIFICIL PARA AMBOS

O Fluminense fez uma pessima apresentação do seu poderio nos dois certames já disputados.

Não logrou qualquer colocação.

No entanto não podemos encarar o onze tricolor como o bando dos certames anteriores, porque o Fluminense sempre foi sério adversario para o Vasco da Gama.

Dessa forma temos que esperar uma peleja dificil, não somente para o tricolor, mas para o Vasco tambem.

HA FALHAS E DESFALQUES

Nesse choque teremos de assistir a falhas e desfalques nas duas equipes.

O Vasco, ao que parece, apresentar-se-á desfalcado de tres bons elementos.

Yustrich, Bera e Jair, o cerebro do esquadrão.

O Fluminense, por sua vez, não estará com um quadro á altura.

Falta-lhe Renganeschi ou um zagueiro que o substitua á altura. A linha média não se apresenta forte e o quinteto tem seus problemas na meia esquerda...

Vamos ver, pois um prelio que não nos revelerá, certamente, o Fluminense do Municipal, com aquela enorme desorganização. Mas em recompensa não veremos o Vasco completo.

Spina Continuará No Madureira

O centro medio cientificou a entidade oficial que resolveu aceitar a proposta que lhe fez o seu clube, continuando a defender as suas cores no certame deste ano.

Barqueta No Vasco

O Vasco da Gama pediu o passe do arqueiro Barqueta, da Portuguesa de Esportes, de São Paulo.

Chegou o Passe de Pirombá

Concedido pela Federação Paulista, chegou o passe do ponteiro Pirombá para o Fluminense. Este jogador será registado na classe de não amador.

Palpites da A. C. D.

São os seguintes, os palpites de Antonio Lins, para os jogos da primeira rodada do campeonato carioca :

Fluminense 1 x Vasco 3.
Flamengo 1 x America 2.
São Cristovão 3 x Canto do Rio 0.
Botafogo 4 x Bonsucesso 2.
Madureira 4 x Bangu 1.

TURFE

A Reunião de Amanhã

MONTARIAS PROVAVEIS

1º pareo — 1.600 metros — A's 13.40 horas — Cr$ 15.000,00.

Ks.
1—1 Asalfo, C. Pereira .. 58
2—2 Elmo, O. Ullôa 52
(3 Peão, O. Macedo 48
3 |
(4 Acetona, A. C. Ribas 48
(5 Embuá, P. Simões .. 58
4 |
(4 Camões, XX 54

2º pareo — 1.000 metros — A's 13.10 horas — Cr$ 20.000,00.

Ks.
(1 Dabul, A. Barbosa .. 55
1 |
(2 Cajuti, H. Soares 55
(3 Fincapé, O. Ullôa . . 55
2 |
(4 Kelvin, P. Simões .. 55
(5 El Moroco, C. Pereira 55
3 |
(6 T. Pontas, A. Araujo. 55
(7 Furacão, O. Rosa 55
4 |
(8 Florian, XX 55

3º pareo — 1.600 metros — A's 13.40 horas — Cr$ 15.000,00.

Ks.
1—1 Orfão, P. Simões 55
2—2 Farrista, O. Rosa 53
(3 Ina, R. Freitas 53
3 |
(4 Typhoon, G. Costa .. 55
(5 Fulgor, A. Rosa . .. 55
4 |
(6 Bozó, O. Ullôa . .. 55

4º pareo — 1.800 metros — A's 14.10 horas — Cr$ 15.000,00.

Ks.
1—1 Gladiador, J. Canales. 56
2—2 Quo Vadis?, O. Reichel 52
(3 Exigente, H. Soares. 52
3 |
(4 Casablanca, P. Simões 56
(5 Calmão, G. Costa ... 56
4 |
(" Miami, O. Ullôa , .. 52

5º pareo — 1.400 metros — A's 14.40 horas — Cr$ 12.000,00.

Ks.
(1 G. Kahn, C. Brito ... 58
1 |
(2 Tentugal, R. Freitas . 54
(3 Tibiri, A. Araujo ... 58
2 |
(4 Fair, O. Macedo 48
(5 Timbu', O. Ullôa . .. 50
3 |
(6 Morongo, S. Batista .. 54
(7 Cartucha, D. Ferreira. 56
4 |8 Djedi, J. Martins 54
(9 Violeteira, J. Araujo. 48

6º pareo — 1.500 metros — ás 15.15 horas — Cr$ 15.000,00.

Ks.
(1 Enanio, A. Babosa 56
1 |
(2 Negramina, R. Rigoni . 54
(3 Caudilho, P. Simões .. 56
2 |
(4 Gaia, J. Mesquita . . 54
(5 Preciosa, D. Ferreira. 54
3 |
(6 Sagres, R. Freitas .. 56
(7 E. Brasas, O. Ullôa . 56
4 |
(" Gasogenio, O. Rosa .. 56

7º pareo — 1.800 metros — A's 15.50 horas — Cr$ 12.000,00 — Betting.

Ks.
(1 Panduro, G. Costa . . 58
1 |
(2 Tenor, S. Batista .. . 52
(3 Mate, O. Rosa 48
2 |
(4 Charo, O. Macedo ... 48
(5 Girassol, O. Serra ... 48
3 |
(6 B. Burns, J. Maia 50
(7 Princess, J. Araujo .. 50
4 |8 Curaçáu, C. Pereira .. 51
(" Carbon, S. T. Camara. 48

8º pareo — Grande Premio "Diana" — 2.400 metros — A's 16.25 horas — Cr$ 70.000,00 — Betting.

Ks.
(1 Duchka, O. Rosa 53
1 |
(" Dakota, A. Barbosa .. 53
(2 Argenita, G. Costa ... 58
2 |3 Alraune, O. Fernandes 52
(4 Ná Adela, P. Simões .. 58
(5 Cataflor, O. Ullôa . . 53
3 |6 Matemativa, D. Ferr. 58
(7 Miss Betty, R. Freitas. 58
(8 Thenia, A. Araujo . . 53
4 |9 Vontade, J. Mesquita . 52
(" Cuyita, J. Canales . 58

9º pareo — 1.600 metros — A's 17.00 horas — Cr$ 15.000,00 — Betting.

Ks.
(1 Figaro-sú, A. Rosa .. 55
1 |
(2 Presuntuoso, O. Mac.. 50
(3 Barón, P. Simões 59
2 |
(4 Tam Tam, R. Silva ... 49
(5 Zagal, L. Leighton .. 52
3 |
(6 Ugelo, J. Morgado ... 58
(7 Apilio, A. Araujo . . 52
4 |8 Cuéra, O. Rosa 49
(9 Alvanel, XX 49

VARIAS

AS REVISTAS ESPECIALIZADAS

Recebemos e agradecemos as edições desta semana das revistas especializadas do nosso turfe: "Vida Turfista", "Calendario Turfista Brasileiro" e "Jockey Club Ilustrado".

Boa leitura qualquer uma delas.

OS TRABALHOS DE ONTEM NO HIPODROMO

Na pista de areia do Hipodromo Brasileiro, exercitaram-se na manhã de ontem, os seguintes animais:

BARON — P. Simões — 800 metros em 50" 2|5. Baron.

NA ADELIA — H. Teixeira — 800 metros em 50" 2|5. — Ganhou Baron.

MATEMATICA — C. Pereira — 800 metros em 50".

MISS BETTY — Reduzino — 700 metros em 43".

THENIA — A. Araujo — 800 metros em 51" 2|5.

GASOGENIO — O. Rosa — 600 metros em 40" (suave).

TYPHOON — G. Costa — 600 metros em 36".

CATAFLOR — O. Ullôa — 1.000 metros em 63" — 800 em 50" e 600 em 36".

ARGENTINA: — G. Costa — 1.000 metros em 65".

CUERA — O. Rosa — 800 metros em 53".

ESPALHA BRASAS — O. Ullôa — 360 metros em 23".

APILIO — A. Araujo — 800 metros em 50".

ZAGAL — A. Gomes — 800 metros em 51" 2|5.

ACETONA — A. Ribas — 800 metros em 51" 2|5.

CARTUCHA — D. Ferreira — 600 metros em 37".

CAIMÃO — J. Coutinho — 800 metros em 51" 2|5 (Suave).

TAM TAM — O. Serra — 600 metros em 36" 2|5.

BOZO' — Ullôa — 700 metros em 46" (suave).

PANDURO — G. Costa — 600 metros em 36".

PRESUNTUOSO — Reduzino — 700 metros em 44" (suave).

FIGARO-SU' — J. O. Silva — 600 metros em 37" 2|5.

CAMÕES — P. Simões — 600 em 37".

MIAMI — J. Coutinho — 700 em 46" 2|5 (suave).

VONTADE — E. Cardoso — 800 metros em 52" (suave).

KELVIN — P. Simões — 360 em 22".

TIMBU' — Ullôa — 800 metros em 51".

EMBUA' — P. Simões — 600 metros em 38" (suave).

MATE — O. Rosa — 800 metros em 49" 2|5.

NENHUM FORFAIT

A Secretaria da Comissão de Corridas do Jockey Club Brasileiro, até á hora do encerramento do seu expediente de ontem, não havia recebido nenhuma declaração de forfait para a sabatina desta tarde.

A HORA DA PRIMEIRA CARREIRA

A primeira prova da sabatina desta tarde, no Hipodromo Brasileiro, terá inicio ás 13,40 horas.

Dr. Newton Motta
Medico
GINECOLOGIA — OPERAÇÕES — PARTOS
Consultorio : — AV RIO BRANCO, 108 s-502
TEL. 42-2171
(Ed. Martinelli)
2as., 4as. 6as. — 9 ás 12

Em Belo Horizonte Uma Embaixada de Estudantes de Goiaz

BELO HORIZONTE, 30 (D. C.) — Encontra-se nesta capital uma caravana de alunas da Escola Normal "Nossa Senhora do Santissimo Sacramento", de Itaberaí, no Estado de Goiaz.

A embaixada que é chefiada pelas irmãs, Maria Coeli e Maria Leticia, tem visitado varios estabelecimentos de ensino desta capital.

Diario Recreativo

BANDA PORTUGAL

O harmonioso conjunto musical da veterana agremiação artistica e recreativa que é a Banda Portugal vem ensaiando animadamente afim de se apresentar com garbo na festividade religiosa a ser efetuada domingo, 9 do corrente, em Bento Ribeiro, estação dos suburbios da Central do Brasil.

CENTRO DE PREVIDENCIA

No salão do Centro de Previdencia, sociedade beneficente, recreativo e instrutiva, com séde á rua do Senado n. 215, realizar-se-á, hoje, sábado, uma festa dansante, das 22 ás 4 horas, com a qual tem inicio o programa social organizado pela diretoria para o mês de julho.

Dr. Emygdio F. Simões
Da Assistencia Medico Cirurgica dos Empregados Municipais
CLINICA GERAL — VIAS URINARIAS
Cons. Gen. Caldwell, 310-A
Tel. 22 0222 — das 17 ás 19

Serviço de Trafego

MULTAS

Estacionar em local não permitido: — C. 1536 — P. 27339 — C. 7599. Desobediencia ao sinal: P. 942 — 1323 — 2686 — 4261 — 10031 — 11734 — 11991 — 16595 — 20275 — 22491 — 24261 — 28144 — 28538 — 29896 — 30755 — 31262 — 31689 — 34315 — C. 1525 — 1526 — Onibus 782 — P-S.P. 5564. Contra mão: P. 28324. Contra mão de direção: P. 36724. Excesso de fumaça: Onibus 574 — 605. I.A.P.E.T.E.C.: — P. 13125 — 31513 — C. 10198. Falta de freios: C. 1849 — Onibus 246 — 930 — 984. Uso excessivo de buzina: C. 10047. Não fazer o sinal regulamentar: P. 14900 — 34084 — 35244. Diversas infrações: P. 9141 — 8766 — 14127 — 14418 — 14446 — 15990 — 23127 — 24753 — C. 272 — 1792 — 8768 — 12671 — 12884 — 13881 — Bic. 1405 — Onibus 64 — 210.

EXAME DE MOTORISTAS

Chamada para 1 de julho de 1944, ás 8.15 horas (Turma "A"): Arlindo Soltiel — Pedro Naldo Paracampo — Helio de Souza Cipriano — Delio Mafra de Souza e Silva — Delio Mafra de Souza e Silva — Carlos Augusto Carrilho — José de Almeida Caldas — Valter Santa Eufemia Miachi — Emidio Burle Montenegro — João Machado Brito — Vitor José Castel Ruiz de Azevedo — Boris Bernardo Diamante — Busi Rosembrit.

Turma suplementar: Joaquim Duarte de Paiva — José Ferreira de Matos — Antonio Pereira da Silva e Luiz Manuel Gianini.

Substituição de Carteira (C. N. H.) — Fernando Gonçalves Reis Viana e Oscar Xavier Fernandes.

Resultado dos exames efetuados no dia 30 do corrente: Aprovados: Joaquim Magalhães Dias — Oton Linch Bezerra de Melo Junior — Francisco de Paulo Batista de Figueiredo (Substs.) — Rubens Cozzo — Edison Reis — Newton Pereira da Silva — Alvaro Antunes de Almeida — Augusto Amaral — Clemente Teixeira — Jorge Pereira de Farias — Aurso Augusto Xavier de Brito — Miguel Gonçalves Pacheco - Ibraim de Oliveira Pena.

Consultas "Cr$ 5,00"
Olhos - Ouvidos - Nariz e Garganta — Dr. Fortunato
Especialista com pratica nos hospitais da Europa — Rua da Carioca, 6 4º andar das 13 ás 18 horas, diariamente.

NUMERO AVULSO
40 Centavos

Diario Carioca

EDIÇÃO DE HOJE
12 Páginas

ANO XVII — RIO DE JANEIRO — SABADO, 1 DE JULHO DE 1944 — N. 4.921

Os Alemães Fogem Para o Norte da Italia

O 8.° EXERCITO BRITANICO ROMPEU AS LINHAS NAZISTAS, FORÇANDO A' FUGA --- A 20 MILHAS DE LIVORNO E 31 DE FLORENÇA — CAPTURADAS NUMEROSAS CIDADES ITALIANAS

ROMA, 30 (Por Noland Norgaard, da Associated Press) — As forças alemãs na costa ocidental da Italia, fugiram em direção norte, durante o dia de ontem, rompendo contacto com as unidades aliadas que ás perseguem rapidamente.

Avançando cada vez mais para o norte, os americanos atingiram as vizinhanças de Ceyina, distante apenas 20 milhas ao sul do porto de Livorno; simultaneamente, outras unidades americanas, em ofensiva no interior da peninsula, atingiram um ponto a cerca de sete milhas da historica cidade de Siena, a 31 milhas ao sul de Florença. Outras unidades francesas, por sua vez, já se encontram a 10 milhas da mesma cidade.

A violenta resistencia inimiga no setor do 8.° Exercito foi quebrada diante da intensidade dos ataques das forças britanicas que avançam em ondas sucessivas para o norte, capturando diversas cidades italianas. Destaca-se entre essas a cidade de Castiglione del Lago, pitoresca localidade situada nas margens do lago Trasimeno, e que tem sido estrategica base para hidro-aviões inimigos. E' nesta cidade que se encontra o famoso castelo de Malta.

As novas operacões de ofensiva dos exercitos aliados estão pavimentando o caminho para novos e mais rapidos avanços numa maior estensão de frente e tem custado ao marechal Kesselring e suas tropas grandes sacrificios especialmente após ter o general alemão resolvido retardar os avanços anglo-americanos, oferecendolhes resistencia em todos os setores. A' proporção que as forças americanas avançam, já podem ouvir distintamente as explosões das inumeras demolições do inimigo, que enquanto foge para o norte, destroi pontes e outras estruturas que poderiam ser de alguma utilidade para os aliados. A infantaria americana encontrou a pequena cidade de Bibbona, distante cinco milhas a sudeste de Ceyina, completamente livre de soldados inimigos. Após ocupar a cidade, prosseguiram com seus avanços em direção a Ceyina e Livorno, cujo porto será de muita importancia para as operações futuras.

Sobre uma importante estrada lateral no interior da peninsula, as forças americanas aniquilaram grande quantidade de franco-atiradores alemães que se tinham entrincheirado na aldeia de Monteverdi.

Mais para o interior, outras unidades de tanques atingiram um ponto a duas milhas ao sul de Castelnuovo e após avançarem mais uma milha a nordeste de Radicondoli atingiram um setor a 14 milhas a oeste de Siena.

Por sua vez, as forças francesas capturaram Frosini, Poggia, Siena Vecchia, situados em elevações dominando a estrada numero 73, que se dirige para Siena.

Outras unidades francesas em operações mais para léste, atingiram os suburbios de Buoconvento, centro rodoviario nas margens leste do rio Arbia, seis milhas para o norte.

As aldeias de Pampana e Murlo tambem foram conquistadas por essas mesmas forças.

Nas operações de ofensiva gerais, em direção oeste do Lago Trasimeno, as forças do 8° Exercito Britanico conquistaram as aldeias de Nardella e Pozzuolo.

Sem encontrar luta, tambem capturaram Laviano, após o que avançaram para Cassamaggiore. Tambem Aquaviva foi conquistada. Outras forças avançadas capturaram ainda Chianciano e a cidade de Montepulciano.

A leste do lago Trasimeno, patrulhas do 8° Exercito Britanico atingiram as vizinhanças de Magione e ao norte de Perugia, os aliados já ultrapassaram Pitonicopatono, encontrando-se atualmente diante do rio Chiascio.

As forças alemãs sofreram, ontem, uma de suas maiores derrotas quando aviões de caça bombardeios aliados destruiram cerca de 500 veiculos motorizados e numerosos tanques e suprimentos de gasolina.

Heróis da Batalha da Normândia

Soldados do Corpo de Saude do Exercito Norte-Americano prestam socorros aos que tombaram em defesa da liberdade nos campos da França.

CONFERENCIA MONETARIA DAS NAÇÕES UNIDAS

O Ministro Souza Costa Avistou-se com Cordell Hull

QUARENTA E QUATRO PAISES ESTARÃO REPRESENTADOS EM BRETTOM WOODS

WASHINGTON, 30 (A. P.) — O embaixador Carlos Martins, do Brasil, apresentou hoje ao sr. Cordell Hull secretario de Estado, o dr. Artur de Souza Costa, ministro da Fazenda do governo do Brasil, que vai representar seu país na Conferencia Monetaria das Nações Unidas, em Brettom Woods, Estado de New Hampshire.

QUARENTA E QUATRO PAISES PARTICIPARÃO DA CONFERENCIA

WASHINGTON, 30 (Por Donal Kovacio, da A. P.) — Dois trens especiais, cheios dos principais mestres da "mecanica do dinheiro", partiram hoje para o norte, rumo a Brettom Woods, Estado de New Hampshire para a sessão inaugural da Conferencia Monetaria das Nações Unidas.

Esses maiorais do "monetarismo" mundial terão que se empenhar em modelar um mecanismo capaz de manter, depois da guerra, o equilibrio das transações financeiras internacionais, de estimular os creditos a longo prazo para as reparações dos estragos da guerra, e para apressar o desenvolvimento da industria mundial do após-guerra.

Quarenta e quatro países, dentre as Nações Unidas e Associadas, estarão representadas na Conferencia de Brettom Woods, que está sendo geralmente considerada nos circulos diplomaticos como preludio imediato e indispensavel da futura Conferencia de Paz, unica que poderá superá-la em importancia.

As deliberações da Conferencia Monetaria terão apenas o carátçr consultivo como recomenda 5es aos governos, inclusive ao dos Estados Unidos.

INAUGURADA A CONFERENCIA

BRETTON WOODS, 30 (Reuters) — A primeira duma serie de conferencias mundiais sobre problemas de após guerra foi hoje iuagurada nesta cidade, com representantes de quarenta e quatro nações. Embora ainda não esteja terminada a guerra, o presidente Roosevelt resolveu convocar esta conferencia monetaria internacional porque é de opinião que o estudo dos problemas que surgirão com a guerra não pode esperar a cessação das hostilidades.

A agenda da conferencia está merecendo os mais acurados e minuciosos exames da parte dos especialistas economicos dos Estados Unidos, China, Inglaterra e Russia, assim como dos observadores economicos latino americanos. Consta que todos têm instruções dos respectivos governos no sentido de irem apresentando detalhados relatorios, á medida que o conclave for progredindo.

A tarefa imediata que confronta as delegações da conferencia monetaria é a de estabelecer um Departamento Internacional que terá poderes para controlar o cambio mundial, de modo a prevenir a possibilidade duma "inflação internacional" que poderá resultar desta guerra.

PLANOS SUBMETIDOS AOS DELEGADOS

Dois planos foram submetidos aos delegados. Um por Lord Koynes, da Inglaterra, e outro pelo Secretario do Tesouro norte-americano, sr. Henry Morgenthau, este ultimo em colaboração com o assessor-tecnico White Harry.

Outra agenda que será submetida a debates é a que cogita da criação do "Banco Internacional de Reconstrução", que promoverá emprestimos aos paises dev stados pela guerra ou economicamente pouco desenvolvidos.

Segundo as propostas atuais, semelhantes emprestimos serão obteniveis por quaisquer das Nações Unidas que aleguem precaridade de suas economias.

Países como o Egito e a França, por exemplo, podem se beneficiar grandemente dessa medida, caso venha a ser aprovada pela conferencia.

A IMPORTANCIA DO CERTAME

A importancia do certame internacional que ora tem lugar nesta cidade ou melhor, um de seus aspécto mais significativos, é a circunstancia de que é ela a primeira colaboração concréta entre todas as nações unidas e associadas, no sentido de solucionar questões de após-guerra. Pode ser tida como um dos primeiros sintomas do principio de troca direta de vistas para o afastamento das dificuldades individuos ou reciprocas.

Chefiarão a delegação dos Estados Unidos o secrtario do Tesouro, sr. Henry Morgenthau, e o administrador da Economia Externa, sr. Leo Crowley. Lord Keynes será o representante britanico, enquanto que a China enviou seu ministro de Finanças, sr. Chang Kung.

A Russia será representada pelo sr. M. S. Stepanov, subcomissario do Comercio Exterior.

VERDADEIRO "RECORD"

Cinco Mil Bombardeiros Em Menos de Dois Anos

DEARBON, Mich., 30 (U. P.) — A Ford Motor Company informou que foram produzidos 5 mil bombardeiros "Liberator" pela fabrica Willow Run, em menos de dois anos. A referida fábrica é uma das muitas de propriedade da Ford.

Autorizado Pelo Reich

LAVAL PEDIRÁ A A PAZ

LONDRES, 30 (INS) — Uma noticia jornalistica da Suiça — mas sem qualquer confirmação oficial — disse hoje que os alemães estão tratando de persuadir o sr. Pierre Laval, chefe do gabinete de Vichy, "para que faça propostas de paz, em favor da Alemanha, aos Estados Unidos."

LAVAL

A informação figura num despacho de Berna ao "Daily Telegraph", e teria partido do correspondente em Vichy do jornal suiço "Tribune de Geneve". "Franz von Papen, embaixador da Alemanha na Turquia — diz o correspondente — visitou recentemente a Espanha e, depois, foi a Paris, para "autorizar" Laval a fazer propostas de paz, e Laval teria sido escolhido, porque, ao que blasona, dispõe de boas relações com elementos politicos nos Estados Unidos."

EM AUDIENCIA ESPECIAL

DE GAULLE RECEBIDO PELO PAPA PIO XII

Encarada a Visita do Chefe do Comité Nacional de Libertação Como Um Precipuo Reconhecimento do Governo de Argel Pela Santa Sé

ROMA, 30 (U. P.) — O Papa Pio XII recebeu hoje em audiencia especial o general Charles De Gualle, depois que este conferenciou com o secretario de Estado, cardial Maglione.

O general De Gaulle declarou que veio á Italia em visita de inspeção ás tropas francesas do 5° exército aliado.

RECONHECIMENTO VIRTUAL DO COMITE' NACIONAL DE LIBERTAÇÃO

ROMA, 30 (A. P.) — O chefe do Comité Nacional de Libertação, general Charles De Gaulle, foi recebido hoje em audiencia especial pelo Papa Pio XII.

Depois de uma breve conversa com o Sumo Pontifice, o general De Gaulle apresentou a S. S. vários dos seus auxiliares, inclusive o general Bethouard e monsenhor Deblesson, conselheiro da embaixada francesa junto á Santa Sé, que abandonou as suas ligações com o governo de Vichy quanto as tropas aliadas penetraram em Roma anunciando então sua adesão ao general De Gaulle.

Muito embora o ministro de Vichy junto ao Vaticano continue no desempenho das suas funções, os elementos franceses residentes nesta capital encaram a iniciativa de Pio XII de conceder uma audiencia especial a De Gaulle como significando o reconhecimento virtual da Santa Sé ao Comité Nacional de Libertação.

UM GRANDE CERIMONIAL

A visita do general De Gaulle ao Vaticano foi feita sem grande cerimonial, porém o general foi recebido na qualidade de chefe de Estado. De Gaulle envergava o seu habitual uniforme de general francês, sem nenhuma condecoração, porém. A secretaria do Palacio Farnese, a velha séde da representação diplomatica francesa em Roma que mais uma vez está transformado no centro das atividades oficiais da França na Cidade Eterna, distribuiu um breve comunicado depois da visita de De Gaulle ao Vaticano, dizendo que, "o presidente do Governo Provisorio da Republica foi entusiasticamente aclamado no percurso entre o Vaticano e o Palacio Farnése" onde uma guarda de honra composta de tropas francesas prestou as honras de estilo. Logo em seguida o general deu uma recepção á colonia francesa de Roma, composta atualmente, na sua maioria, de senhoras de nacionalidade francesa casadas com italianos. Entre os presentes notavam-se ainda muitos padres e frades franceses, além de outros, recentemente libertados depois de varios anos de internamento.

O general De Gaulle recebeu tambem os correspondentes estrangeiros atualmente em Roma, aos quais declarou que as tropas francesas lutaram magnificamente durante a campasetor guarnecido pelo 5. exérnha da Italia, especialmente no cito, ao qual estão incorporadas essas tropas.

TAMBEM RECEBIDO O ENVIADO ESPECIAL DE ROOSEVELT

ROMA, 30 (A. P.) — O Papa Pio XII recebeu, em audiencia Myron Taylor, enviado especial do presidente Roosevelt.

EM LISBOA

Mil Cidadãos Aliados Vão Ser Repatriados

MADRID, 30 (Reuters) — Mil cidadãos de paises aliados, internados em paises do Eixo, deverão cruzar a fronteira, em Irun, no proximo dia 20 de julho, em viagem para Lisboa, onde serão trocados por outros tantos cidadãos germanicos.

A NOTA OFICIAL DO GOVERNO DE WASHINGTON

Os Motivos do Rompimento Com a Finlandia

Por Lutar Contra Uma Nação Aliada

WASHINGTON, 30 (United Press) — E' o seguinte o texto da nota do Secretario de Estado, sr. Cordell Hull, ao Encarregado de Negocios da Finlandia, sr. Alexandre Thesleff: "O Governo finlandês fez o seguinte comunicado:

"O ministro das Relações Exteriores da Alemanha, von Ribbentrop, terminou sua visita ao Governo da Finlandia. Durante essa visita, foram consideradas questões de interesse para a Finlandia e para a Alemanha, especialmente o desejo expresso pela Finlandia sobre ajuda militar. O Governo nazista declarou-se disposto a satisfazer esse desejo do Governo finlandês. As conversações realizadas entre o presidente da Republica Finlandesa e o ministro das Relações Exteriores Ramsay por uma parte e o ministro das Relações Exteriores da Alemanha por outra parte, estão apoiadas na camaradagem de armas entre os dois exercitos e a amizade entre os dois povos. Chegou-se a um completo acordo sobre todos os pontos entre o Governo finlandês e o alemão".

O Governo finlandês admitiu oficialmente perante o mundo haver chegado a uma completa união militar com a Alemanha nazista, que será irrevogavel durante toda a guerra, com o proposito de lutar contra os aliados dos Estados Unidos. Semelhante ação foi realizada sem recorrer aos meios diplomaticos, sendo que as responsabilidades consequentes devem recair unicamente sobre o Governo finlandês.

O Governo dos Estados Unidos deve tomar em conta o fato de que á esta altura das operações combinadas de forças militares navais e aereas dos Estados Unidos e das outras Nações Unidas, as operações finlandesas têm influencia direta sobre o exito do esforço aliado.

Não obstante a estima que o povo norte-americano tem tido pelo povo da Finlandia, é agora impossivel a continuidade das relações entre os dois governos".

O encarregado de Negocios em Helsink recebeu, pois, ordem de solicitr seu passaporte e o passaporte para os membros das pessoas de sua familia e demais funcionarios norte-americanos.

O governo norte-americano solicitou ao governo da Suiça que assuma imediatamente a representação dos interesses norte-americanos na Finlandia".

A NOTA FINLANDESA

LONDRES, 30 (A. F.) — A emissora alemã irradiou o seguinte comunicado do governo de Helsink:

"O encarregado de Negocios dos EE. UU. em Helsink compareceu hoje ás 18 horas ao Ministério do Exterior da Finlandia, informando o respectivo titular de que o governo norte-americano resolvera romper as suas relações diplomaticas com a Finlandia e que o governo sueco fôra solicitado para representar os interesses dos EE. UU. na Finlandia".

" TERRITORIO INIMIGO"

WASHINGTON, 30 (A. P.) — O Tesouro dos Estados Unidos declarou a Finlandia "territorio inimigo" e declarou que qualquer transação comercial ou financeira com o governo representantes diplomaticos ou nacionais da Finlandia só poderá ser realizada com licença especial do Tesouro.

EM AÇÃO OS FRANCESES LIVRES

Destroçado o Sistema Ferroviario da França

Descarrilamento e Destruição de Dezenas de Trens — Selvageria do Desespero Alemão — Promovido o Comandante da Força Francesa do Interior — O Comunicado do Governo de Argel

LONDRES, 30 (Reuters) — Novas linhas telefonicas importantes e cabos de alta tensão da França central foram postos fora de ação pelas hostes degaullistas, segundo informações veiculadas aqui por circulos franceses autorizados.

As linhas de Eguzon — onde se encontra uma das mais poderosas estações geradoras da França — Chavigny, Bourges, Langle, Charlet e outras foram cortadas.

Desenvolveram tambem, os elementos do exército subterraneo, outras atividades de multiplas naturezas, entre elas o descarrilamento de 24 trens na área de Meurtre, a destruição de cinco locomotivas, 44 vagões e diversos canminhões carregados de petroleo.

O trafego, em diversas linhas ferreas danificadas por esses guerrilheiros, ficou paralizado durante periodos que variam de 4 a 57 horas.

No curso dessas operações, cinco alemães foram mortos e 17 feridos.

No departamento do norte, a estação de bombas dagua de Queanoy foi destruida. As linhas telefonicas Lille-Charleville, Bruxelas-Paris e outras linhas do serviço urbano da capital foram tambem cortadas em diversos lugares.

Na primeira dessas regiões, um agente da Gestapo foi executado.

SELVAGERIA DO DESEPERO

ARGEL, 30 (S. F. I.) — Os alemães estão desenvolvendo barbara repressão no departamento de Indre. Os SS assaltaram Argenton sur Creuse e assassinaram cinquenta e quatro pessoas entre as quais mulheres e crianças.

O numero total de vitimas ainda não é conhecido.

Na região de Limoges decretaram o apagar das luzes ás nove horas da noite.

Patrulhas alemãs transitam sem interrupção nas ruas das cidades e atiram á queima roupa contra qualquer pessoa que não atenda á sua intimação.

Numerosos / tarseuntes foram assim assassinados.

PROMOVIDO O GENERAL KOENIG

ARGEL, 30 (S. F. I.) — O general de divisão, Joseph Koenig, delegado militar do governo para o teatro de operações do Norte, foi promovido a General do Corpo de Exercito, sendo o ato aprovado pelo Governo Provisorio da Republica Francesa em sua ultima reunião.

O general Koenig, alistado aos dezessete anos na infantaria, teve durante a guerra de 14-18 uma conduta brilhante, que lhe valeu a condecoração da Medalha Militar. Seu nome está ligado á historia da Legião Estrangeira e foi em seu selo que tomou parte na campanha do Riff.

No inicio desta guerra, em 1939, era capitão. Participou com o 13° Regimento da Legião nas operações da Noruega, sendo promovido a major em Narvick.

Depois de evacuada a Noruega pelas tropas aliadas, participou com sua unidade dos desesperados combates que se travaram nas costas bretãs contra várias colunas alemãs. Evacuado na vespera do armisticio para a Inglaterra foi, com o seu regimento, dos primeiros a aderir ao general De Gaulle.

Em 1940 enviado á Africa Equatroial Francesa, coperou na reconstituição das tropas francesas. No decorrer da campanha da Erithréa e da Siria, em 1941, foi chefe do Estado Maior do general Legentilhomme. Comandou depois, a epopéia de Bir-Hakeim onde a heroica resistencia de suas tropas cobriu a retirada do Oitavo Exército. Bir-Hakeim, que permitiu a reorganização inglesa e El-Alamein onde a primeira divisão das Forças Francesas Livres afirmou as brilhantes qualidades do Exercito francês e recebeu do general inglês, Ritchie, a homenagem desta referencia: — "sua conduta constituiu invejavel exemplo para cada um de nós".

Em 1943, o Comité Francês de Libertação Nacional nomeou o general Koenig sub-chefe do Estado Maior do general comandante dos Exércitos de Terra. Por decreto, de 4 de março, do Governo Provisorio, foi nomeado delegado militar no teatro de operações da zona Norte.

Em Julho de 1946

ASSEGURADA A INDEPENDENCIA DAS FILIPINAS

WASHINGTON, 30 (INS) — O presidente Roosevelt assinou a lei que garante a completa independencia das Filipinas a 4 de julho de 1946 e, conjuntamente, autoriza o estabelecimento de uma comissão de rehabilitação economica no arquipelago.

Roosevelt

Essa comissão será composta de 18 membros, e seu encargo compreenderá todos os aspectos comerciais e economicos no após-guerra.

Ao assinar a lei, o presidente Roosevelt elogiou "o heroico papel das Filipinas e do seu povo no atual conflito". E, ao mesmo tempo, revelou que, uma vez livre aquele país, seu governo receberia com muito agrado o estabelecimento de bases militares e navais norte-americanas. A lei agora assinada permitira o estabelecimento de bases aéreas e terrestres independentes das navais, e estações de abastecimentos.